



Universidad Nacional
SAN LUIS GONZAGA



[Atribución 4.0 Internacional](https://creativecommons.org/licenses/by/4.0)

Esta licencia permite que otros distribuyan, mezclen, adapten y construyan sobre su trabajo, incluso comercialmente, siempre que le reconozcan la creación original. Esta es la licencia más complaciente que se ofrece. Recomendado para la máxima difusión y uso de materiales con licencia.

<http://creativecommons.org/licenses/by/4.0>



UNIVERSIDAD NACIONAL SAN LUIS GONZAGA

FACULTAD DE OBSTETRICIA

UNIDAD DE INVESTIGACION



N° 011-UI-FO-UNICA-2026

EVALUACION DE ORIGINALIDAD

CONSTANCIA

La que suscribe deja constancia que se ha realizado el análisis con el software de verificación de similitud al documento cuyo título es:

Factores socioculturales influenciados a la no aceptación del examen de papanicolaou en usuarias del Centro de Salud Pachacutec - Ica, 2025

Presentado por:

Bach. **PEVES PEREZ, NALLELY AKEMY**

Autor del Informe Final de tesis del nivel **PREGRADO** de la Facultad de **Obstetricia**. Habiendo obtenido un resultado del **8%** por el cual se otorga el calificativo de:

APROBADO

Según Reglamento de Evaluación de Originalidad de los Documentos de investigación, aprobado mediante Resolución Rectoral N° 1668-R-UNICA-2020.

Se adjunta al presente el reporte de evaluación con el software de verificación de originalidad.

El Informe Final de Tesis, se encuentra dentro de los parámetros de similitud que establece el Reglamento de Evaluación de la Originalidad de los documentos de investigación, de la Universidad Nacional "San Luis Gonzaga."

Ica, 12 de enero del 2026.

Recibo de Pago (Boucher) N° 974098

UNIVERSIDAD NACIONAL "SAN LUIS GONZAGA"
FACULTAD DE OBSTETRICIA
UNIDAD DE INVESTIGACIÓN

Dra. CARMEN LUISA CHAOCA SAAVEDRA
DIRECTORA

UNIVERSIDAD NACIONAL "SAN LUIS GONZAGA"
VICERRECTORADO DE INVESTIGACIÓN

Facultad de Obstetricia



Factores socioculturales influenciados a la no aceptación del
examen de papanicolaou en usuarias del Centro de Salud
Pachacutec - Ica, 2025

Línea de investigación
Salud pública y conservación del medio ambiente

INFORME FINAL DE TESIS PARA OPTAR EL TÍTULO
PROFESIONAL DE OBSTETRA

AUTOR:

BACH. PEVES PEREZ, NALLELY AKEMY

Ica – Perú

2026

DEDICATORIA

A mis padres, por haber estado a mi lado en cada paso de mi carrera. Gracias por acompañarme en los momentos difíciles y por alentarme a seguir adelante. Este logro es el reflejo de su amor y dedicación.

AGRADECIMIENTO

A Dios, por darme la fortaleza necesaria para alcanzar mis metas, por bendecirme con salud y ser mi guía en cada etapa de mi vida.

A mi querida y amada madre, por ser mi pilar y mi mayor motivación. Gracias por tu sacrificio, esfuerzo, desvelos, amor y paciencia, que me han permitido llegar hasta aquí.

A mi padre, quien siempre estuvo a mi lado alentándome a continuar con mi formación profesional y apoyándome con su ejemplo y palabras de ánimo.

A mis abuelos, Félix y Julia, por sus sabios consejos, por alentarme cada día a no desistir, por inspirarme a ser una mejor persona y llenarme de cariño.

A mi tía Mery, quien fue y seguirá siendo mi inspiración de superación. Gracias por estar presente en los momentos más importantes de mi vida, por tu cariño, por tus palabras y por tus regaños que me guiaron a formarme como persona y profesional. Sé que desde el cielo celebras conmigo este logro.

A toda mi familia, que de una u otra forma me apoyaron en la realización de este trabajo y me acompañaron en este camino con amor y comprensión.

A mi asesora Dra. Rosa Elvira Ruiz Reyes por su apoyo y guía en todo el desarrollo de esta investigación.

A la querida facultad de Obstetricia de la Universidad San Luis Gonzaga, que me abrió sus puertas, me albergó en sus aulas y me regaló no solo conocimientos, sino también experiencias y valores que marcaran para siempre mi vida profesional.

ÍNDICE DE CONTENIDO

AGRADECIMIENTO	iii
INDICE DE CONTENIDO.....	iv
INDICE DE TABLAS	v
INDICE DE FIGURAS.....	vi
RESUMEN	vii
ABSTRACT.....	viii
I. INTRODUCCIÓN.....	9
II. ESTRATEGIA METODOLÓGICA.....	20
2.1 Tipo de investigación	20
2.2 Nivel de investigación.....	20
2.3 Diseño de investigación.....	20
2.4 Población y muestra	20
2.5 Técnicas de recolección de datos.....	21
2.6 Técnicas de procesamiento, análisis e interpretación de datos.....	22
III. RESULTADOS	23
IV. DISCUSIÓN	42
V. CONCLUSIONES.....	47
VI. RECOMENDACIÓN	49
VII. REFERENCIAS BIBLIOGRÁFICAS.....	51
VIII. ANEXOS.....	55

ÍNDICE DE TABLAS

Tabla 1 Factor sociocultural edad y la aceptación del examen de papanicolaou en usuarias del centro de salud Pachacutec - Ica, 2025.....	23
Tabla 2 Factor sociocultural ocupación y la aceptación del examen de papanicolaou en usuarias del centro de salud Pachacutec - Ica, 2025.....	24
Tabla 3 Factor sociocultural grado de instrucción y la aceptación del examen de papanicolaou en usuarias del centro de salud Pachacutec - Ica, 2025.....	25
Tabla 4 Factor sociocultural religión y la aceptación del examen de papanicolaou en usuarias del centro de salud Pachacutec - Ica, 2025.....	26
Tabla 5 Factor sociocultural apoyo de su pareja y la aceptación del examen de papanicolaou en usuarias del centro de salud Pachacutec - Ica, 2025.....	27
Tabla 6 Factor sociocultural acceso al centro de salud y la aceptación del examen de papanicolaou en usuarias del centro de salud Pachacutec - Ica, 2025.	28
Tabla 7 Factor sociocultural creencias y la aceptación del examen de papanicolaou en usuarias del centro de salud Pachacutec - Ica, 2025.....	30
Tabla 8 Factor sociocultural miedo o vergüenza y la aceptación del examen de papanicolaou en usuarias del centro de salud Pachacutec - Ica, 2025.....	31
Tabla 9 Factor sociocultural trato del profesional y la aceptación del examen de papanicolaou en usuarias del centro de salud Pachacutec - Ica, 2025.....	32

ÍNDICE DE FIGURAS

Ilustración 1 Factor sociocultural edad y la aceptación del examen de papanicolaou en usuarias del centro de salud Pachacutec - Ica, 2025.	23
Ilustración 2 Factor sociocultural ocupación y la aceptación del examen de papanicolaou en usuarias del centro de salud Pachacutec - Ica, 2025.	24
Ilustración 3 Factor sociocultural grado de instrucción y la aceptación del examen de papanicolaou en usuarias del centro de salud Pachacutec - Ica, 2025.	25
Ilustración 4 Factor sociocultural religión y la aceptación del examen de papanicolaou en usuarias del centro de salud Pachacutec - Ica, 2025.	27
Ilustración 5 Factor sociocultural apoyo de su pareja y la aceptación del examen de papanicolaou en usuarias del centro de salud Pachacutec - Ica, 2025.	28
Ilustración 6 Factor sociocultural acceso al centro de salud y la aceptación del examen de papanicolaou en usuarias del centro de salud Pachacutec - Ica, 2025.	29
Ilustración 7 Factor sociocultural creencias y la aceptación del examen de papanicolaou en usuarias del centro de salud Pachacutec - Ica, 2025.	30
Ilustración 8 Factor sociocultural miedo o vergüenza y la aceptación del examen de papanicolaou en usuarias del centro de salud Pachacutec - Ica, 2025.	31
Ilustración 9 Factor sociocultural trato del profesional y la aceptación del examen de papanicolaou en usuarias del centro de salud Pachacutec - Ica, 2025.	32

RESUMEN

Objetivo: Determinar los factores socioculturales influenciados a la no aceptación del examen de papanicolaou en usuarias del centro de salud Pachacutec - Ica, 2025.

Metodología: el estudio fue de tipo aplicada, observacional, prospectivo, transversal. De nivel de investigación relacional y de diseño no experimental, la muestra estuvo conformada por 246 usuarias entre 25 a 29 años del servicio de planificación familiar en el centro de salud de Pachacútec.

Resultados: Se pudo determinar que dentro de los factores se tuvo, la edad fue de 25 a 29 años en un 71.5%, el 56.1% son amas de casa, el 71% son de nivel secundario, el 76% son católicas, el 21.1% no cuenta con el apoyo de su pareja para esta elección, el 77.2% si tienen sus creencias, el 59.3% tienen vergüenza y miedo al examen y el 26.8% refiere que el trato del profesional es un factor para no aceptación al Papanicolau.

Conclusión: Los factores socioculturales influenciados a la no aceptación del examen de papanicolaou en usuarias del Centro de Salud Pachacutec - Ica, 2025, fueron el no apoyo de la pareja, el miedo/vergüenza, y el mal trato del profesional.

Palabras claves: Papanicolau, usuarias, barreras, factores.

ABSTRACT

Objective: To determine the sociocultural factors that influence Pap smear non-acceptance among users of the Pachacutec Health Center in Ica, 2025.

Methodology: This study was applied, observational, prospective, and cross-sectional. Its research was relational and non-experimental in design. The sample consisted of 246 users of the family planning service at the Pachacutec Health Center, aged 25 to 29 years. Results: It was determined that the factors included age, 71.5% between 25 and 29 years, 56.1% were homemakers, 71% attended secondary school, 76% were Catholic, 21.1% lacked the support of their partner for this choice, 77.2% shared their beliefs, 59.3% were embarrassed and afraid of the test, and 26.8% reported that the professional's treatment was a factor in not accepting the Pap smear.

Conclusion: The sociocultural factors influencing the non-acceptance of the Pap smear test in users of the Pachacutec Health Center - Ica, 2025, were lack of support from the partner, fear/shame, and poor treatment by the professional.

Keywords: Pap smear, users, barriers, factors.

I. INTRODUCCIÓN

El cáncer de cuello uterino es uno de los problemas de salud pública que mayor preocupación se tiene en todo el mundo, por lo que cada vez observamos que los diagnósticos de esta enfermedad van en aumento y son desalentadores, por lo que muchos de ellos se llegan a diagnosticar cuando la enfermedad está avanzada. En todo el mundo se han reportado un promedio de 466.000 casos nuevos de cáncer, 80% de ellos se dieron en países en desarrollo; pese a que esta enfermedad cuenta con un índice muy alto de poderlo prevenir 274.000 mujeres llegaron a perder la vida por esta enfermedad (1).

En América Latina, todos los años se ha llegado a obtener una cifra de 72.000 mujeres con cáncer de cuello uterino y de estas 34.000 llegan a morir, el continente de mayor vulnerabilidad África y el sureste de Asia con las tasas más altas de cáncer de cuello uterino, con 30,7, 24,4 y 15,3 casos por 100 mil mujeres, respectivamente (2).

Haciendo una comparación con otras áreas geográficas de baja frecuencia, estas tasas son más altas de 1,7 a 3,4 veces. Siendo así, que América Latina, ocupa el segundo tipo de cáncer más prevalente es el cáncer de cuello uterino, siendo los países con tasas de incidencia superiores a 30 por 100 mil mujeres: Guayana (45), Nicaragua (40), Honduras (38), El Salvador (37) Bolivia (36), Paraguay (35), Venezuela (31) y Guatemala (30). Solo Chile y Puerto Rico tienen tasas de mujeres con cáncer inferiores a 15 por 100 mil (3).

De tal manera que los índices de cáncer de cuello uterino (CaCu) para las regiones de Cali (Colombia), Recife (Brasil) y La Paz (Bolivia) son también parte de las más altas del mundo (4). Según la Organización mundial de la salud (OMS), las cifras anuales de casos nuevos de cáncer de cuello uterino aumentarían de 570 000 a 700 000 entre los años 2018 al 2030 (5).

A nivel nacional tenemos un promedio de casos de 66 000 casos nuevos de las cuales existe un promedio de 32 000 personas mueren a causa de esta enfermedad, teniendo con ello una serie de factores personales, culturales, sociales entre otros (6).

Según la “Sociedad Americana Contra el Cáncer”, refiere que el cáncer de cuello uterino llega a diagnosticarse en féminas de 35 a 44 años, siendo muy raro observar casos en mujeres de 20 años o menor a ello, es así que la Organización Panamericana de la Salud toma en cuenta que aquellas infecciones que son producidas por el virus del papiloma humano en mujeres jóvenes se logran eliminar espontáneamente, pero no sucede así en las mujeres mayores de 30 años ya que tienen una mayor probabilidad de que progresen y se convierten en cáncer (7).

Es así que la Organización Panamericana de la Salud se pronuncia en la intensificación de los esfuerzos de prevención y control para que las mujeres puedan tener un futuro libre de cáncer cervicouterino, tendiendo métodos de prevención como es el PAP y del IVVA.

El Papanicolaou (PAP), la Inspección Visual con Ácido Acético (IVAA) y las pruebas moleculares del virus del papiloma humano (VPH) pueden detectar lesiones malignas, siendo las más comunes para su detección (8).

La “prueba de Papanicolaou (PAP) o citología cervical”, es considerada como una principal herramienta en la detección del CACU, realizando a partir de los 21 años según las pautas de la “Sociedad Americana del Cáncer”, y continuar con su realización cada 3 años sobre todo en edades de 21 y los 29 años, según la Organización Mundial de la Salud, esta prueba logrado detectar esta patología, logrando una reducción de la mortalidad por cáncer en los países desarrollados bajando del segundo al cuarto cáncer más frecuente en mujeres a nivel mundial. Pese a los grandes esfuerzos se sigue contando con deficiencias debido a diversos factores que hacen tardíos los diagnósticos, sobre todo en países de baja economía (9).

En el año 2021, en estudios que se llevaron a cabo se dio a conocer que los factores socioculturales que están relacionados a la no aceptación de la realización del PAP fueron: 52% un nivel educativo secundario, 45% más de tres hijos, 66% ser amas de casa, 51% vergüenza al ser atendido por un prestador de salud masculino, asimismo un 45% se realiza cada tres años el PAP, 26% cada dos años y 23% cada año, y el 40% cree que no es necesario realizarlo (10).

A nivel local, en el Centro de Salud de Pachacútec, se ha observado que asiste de forma constante mujeres al consultorio de planificación familiar por su método, pero cuando se le hace una asesoría para cáncer de cérvix, se rehúsan a realizarse la prueba, exponiendo muchas excusas, entre ellas el tiempo y que volverán al siguiente día para realizarlo, lo cual no llega a ser así; a pesar que si hay un grupo de mujeres que aceptan voluntariamente realizarse el PAP, existe otro grupo mayoritario que se rehúsa a realizárselo, la ubicación de las personas al vivir en una zona rural, la falta de información que tienen o por creencias personales, mitos que aún se respetan en la comunidad, los cuales pueden estar influenciados a la no aceptación de la realización del PAP (11). Con lo antes excentro se ve la necesidad de realizar esta investigación para determinar los factores socioculturales influenciados a la no aceptación del examen de papanicolaou en usuarias del centro de salud de Pachacútec, Ica, Perú – 2025.

Para el logro de los objetivos establecidos, el presente estudio se dividió de la siguiente manera:

En el **primer capítulo**, se presenta un preámbulo de la problemática de investigación, desde el enfoque internacional al nacional, sumado a los antecedentes del estudio y las respectivas bases teóricas. Asimismo, se establecen las justificaciones del estudio, los problemas, objetivos e hipótesis de estudio, tanto generales como específicas.

En el **segundo capítulo**, se establece la estrategia metodológica, definiendo el tipo de investigación, su nivel y diseño, donde se incluye al mismo tiempo la población, los instrumentos de recojo de datos y el método de procesamiento de los datos obtenidos.

En el **tercer capítulo**, se presentan los resultados descriptivos e inferenciales obtenidos, siendo establecidos a través de métodos y programas estadísticos.

En el **cuarto capítulo**, se generan las discusiones respectivas entre los resultados obtenidos y los presentados por los investigadores en los antecedentes.

En los capítulos finales, se especifican las conclusiones y recomendaciones, referencias y anexos.

Antecedentes de la Investigación:

Internacional

Ramírez M. en el 2023 en México, realizaron un estudio titulado “Conocimientos y Creencias hacia la Prueba de Citología Cervical en Mujeres de Puebla”, fue un estudio de diseño mixto de tipo descriptivo, en 165 usuarias, el instrumento fue un (cuestionario), en sus resultados menciona que las mujeres tienen un bajo nivel de conocimiento a que edad deben realizarse la prueba y la frecuencia de ella, dentro de los factores se ha obtenido los factores: edad mayor de 30 años, ocupación de labores del hogar, estado civil casadas y tienen de uno a tres hijos (12).

Barrera A. en el 2021 en Panamá, realizó un estudio titulado “Factores socioculturales influenciados con la asistencia a los controles de papanicolaou en mujeres, Querévalos, Alanje”. Fue un estudio no experimental transversal, de enfoque fue cuantitativo, descriptivo y correlacional, en 36 mujeres en edad fértil. Los resultados fueron que el 52% edades entre 20 – 24 años; el 70% fueron universitario, 24% amas de casa, el 32% no se han hecho el PAP nunca, 24% si se lo realiza periódicamente, 22% algunas veces, 57% mencionan que la atención fue regular, 30% no lo hacen por miedo al procedimiento y a los resultados, 16% por miedo al dolor, 25% por vergüenza, 11% influye la pareja. En cuanto a la realización el 30% nunca asiste a realizárselo. Conclusión: dentro de los factores socioculturales fueron el nivel educativo, la atención del personal de salud, el miedo, la vergüenza, entre otros (13).

Rebolledo V., et al, en el 2021 en Colombia, realizaron un estudio titulado “Limitantes que experimentan las mujeres en edad fértil para la realización de la prueba de Papanicolaou”, el estudio fue de tipo descriptivo, prospectivo, en 150 mujeres en edad fértil, el instrumento fue una entrevista semi- estructurada y los resultados fueron: las mujeres cuentan con mayor conocimiento acerca de la importancia de hacerse la prueba de Papanicolaou, debido a que esta les permite tener un mayor control, seguimiento, prevención y detección temprana de posibles anomalías en su cuello uterino; las

experiencias dentro de la toma de Papanicolaou son determinantes para la asistencia y adherencia a esta. Las principales limitantes que tienen para no realizarse la prueba fueron la incomodidad, dolor y pena al exponer sus partes íntimas al examinador (14).

Delgado L. en Ecuador en el 2021 en su investigación “Factores que influyen en la negación de las pacientes para la realización del Papanicolaou en el centro de salud cercita”, fue de tipo descriptivo, cuantitativo, transversal y no experimental; en 100 pacientes; en los resultados, dentro de los factores psicológicos más predominantes fueron el miedo y la vergüenza con un 32%, para los factores sociales fueron la falta de conocimiento con un 44%. Además, los mitos y creencias más comunes fueron los abortos con un 25% y que no es necesario realizarlo si no presenta síntomas con un 35%; concluyendo, que es importante una intervención educativa e las mujeres (15).

Velasco F., et al, en México en el 2020; en su investigación “factores socioculturales que interfieren en la realización del Papanicolaou en mujeres de una comunidad indígena de Santo Tomas del municipio de Tenosique de Pino Suarez, Tabasco”; este estudio fue de tipo descriptivo, cuantitativo y prospectivo, en 120 mujeres. Se determinó que la edad fue entre los 29 y 35 años, el nivel educativo fue primario, el tipo de unión era libre y la mayoría de las parejas sexuales tuvieron 2 a lo largo de su vida. Iniciaron su vida sexual entre los 16 y 20 años y nunca se les realizó el Papanicolaou por falta de interés o conocimiento; llegando a la conclusión que no existe preocupación en la realización de la prueba de Papanicolaou (16).

Nacional

Carbajal C., et al en el 2025 en Lima realizaron un estudio titulado “Influencia de factores socioculturales en el rechazo del papanicolaou e IVAA en mujeres de 30-49 años Hospital Distrital El Esfuerzo”. El diseño descriptivo correlacional transversal de tipo básico, en 237 personas. En los resultados se encontró el factor social ocupación está asociada (p -valor < 0.05) en el rechazo o aceptación de papanicolaou y IVAA. De igual manera, las creencias personales y el acceso al hospital son factores culturales (p -valor < 0.05). Conclusión la ocupación es un factor social, el acceso al hospital y sus creencias son factores culturales que influyen significativamente (p -valor < 0.05) en el rechazo de papanicolaou y IVAA en mujeres (17).

Vizalote J. en el 2025 en Iquitos, realizó un estudio titulado “Factores asociados con el rechazo al papanicolaou, en mujeres atendidas en el CAP II San Juan Bautista- Iquitos”. El estudio fue de tipo Cualitativo-cuantitativo y explicativo, con diseño no experimental, prospectivo, transversal y correlacional, en 150 mujeres, el instrumento utilizado fue un cuestionario. Los resultados mostraron que factores sociodemográficos: Edad ($p= 0.00$) Estado Civil ($p= 0.017$) Grado de Instrucción ($p= 0.050$) Ocupación ($p= 0.036$) y procedencia ($p=0.022$). Factores culturales: La creencia a que causa aborto ($p=0.008$),

Factores Psicológicos: Tener vergüenza ($p=0.005$) Temor al resultado ($p= 0.018$) y cree que el examen es doloroso ($p=0.029$), Factores Institucionales: Falta de privacidad ($p= 0.004$) y nivel medio de conocimiento 0.012. Conclusión: Los factores sociodemográficos, culturales, psicológicos, institucionales y el nivel de conocimiento se asocian al rechazo hacia el Papanicolaou (18).

Martínez R. en el 2022, Huacarpana, desarrollo una investigación titulada “Factores que influyen al rechazo de la toma de papanicolaou en mujeres de 25 – 60 años del centro de Salud San Pedro de Huacarpana”, el estudio tuvo un enfoque cuantitativo, de tipo básico, retrospectivo, transversal y de nivel descriptivo, en 48 mujeres de 25 – 60 años. En los resultados: los factores personales: el 35.4% edades entre 41 a 50 años, el 45.8% conviviente, el 27.1% primaria incompleta, el 87.5% realizan actividades en el campo. Los factores culturales el 37.5% refiere que es dolorosa la prueba, el 95.8% tiene vergüenza, el 62.5% cuenta con la pareja, el 97.9% refieren que debe ser una mujer quien le realice la prueba, para el factor institucionales, el 72.9% tienen una distancia el EESS de 10 minutos, el 50% piensa que el horario es el adecuado, el 58.3% ambiente confiable, el 72.9% buena la atención y el 85.4 no existe una adecuada infraestructura. Conclusión: Los factores culturales influenciaron excepto la religión, en el factor institucionales excepto el acceso al servicio de salud y para el factor personal solo influye la ocupación (19).

Gonzales L. en el 2021 en Lima titulada “Factores asociados al rechazo temporal del examen de papanicolaou en mujeres en edad fértil del hospital nacional Hipólito Unanue”. El estudio fue de tipo observacional, analítico correlacional, transversal, y prospectivo; en 123 mujeres. Resultados: dentro de los factores de mayor demanda fueron, la edad entre 25 y 35 años (72%), el antecedente de ITS (79%), la preferencia de que sea una mujer quien realice el examen de PAP (93%) y por último el (86%) mencionan haber recibido maltrato por el profesional. Conclusión: Los factores “asociados al rechazo temporal del examen de Papanicolaou estadísticamente significativos fueron los sociodemográficos, reproductivos, e” institucionales (20).

Atoche E, et al, en el 2021 en Trujillo realizaron un estudio titulado “Influencia de los factores socioculturales en las mujeres de 30-64 años para el rechazo del Papanicolaou e IVAA en el Hospital Distrital Jerusalén Trujillo”. Este estudio fue de tipo básica y con un diseño descriptivo correlacional transversal, en 320 usuarias. Se obtuvo como resultados que los factores socioculturales no influyen en el rechazo al PAP e IVAA con una significancia de $p > 0,05$, excepto el miedo y la vergüenza ($p < 0,05$; para el factor cultural se encontró que el miedo y la vergüenza tiene influencia, con un $p < 0,05$ (21).

Local

Parra A., et al en el 2023 en Nasca realizaron un estudio titulado “Factores socioculturales que influyen en las usuarias de 50 años para la toma de Papanicolaou de un Hospital Nasca”. Fue un estudio observacional, analítica, y prospectivo en 67 usuarias. Los resultados mostraron que el 53% tenían un conocimiento alto, siendo este grupo las que mayormente se han realizado el PAP a comparación de las que tenían un conocimiento bajo. Conclusiones: El nivel de conocimiento, mayor educación fueron las que tuvieron mayor frecuencia de haberlo realizado PAP (22).

Hernández P. en el 2022 en Pisco realizó un estudio titulado “Factores asociados al incumplimiento del tamizaje del cáncer de cérvix por papanicolaou - Centro De Salud De San Clemente”. El estudio tuvo un enfoque cuantitativo, de tipo observacional, transversal, retrospectivas, analítica, en 99 casos y 99 controles. En los resultados se halló que la 31,3% tienen de 20 a 29 años, 68.7% de 30 a 49 años, 20,7% procedían de zonas rurales y 79.3% de zonas urbanas, 39,9% eran solteras, 60,1% casadas o convivientes, 19,7% tenían grado de instrucción primaria, 48% secundaria y 32.3% superior, 24,2% eran ama de casa, 47,5% dependientes y 28,3% independientes. El no cumplimiento del tamizaje de cáncer de cérvix es proporcionalmente mayor en las pacientes de 20 a 29 años 77,4% con $p=0,000$, en las que proceden de zonas rurales 68,3% con $p=0,023$, en las pacientes solteras 69,6% con $p=0,000$, en las mujeres con grado de instrucción primaria 69,2%, con $p=0,002$, en las mujeres con trabajo independiente 67%% con $p=0,000$. Conclusión. Los factores asociados al incumplimiento del tamizaje del cáncer de cérvix por Papanicolaou son la edad menor de 30 años, proceder de zonas rurales, ser soltera, con grado de instrucción primaria, tener ocupación independiente (23).

Formulación del problema.

Problema General:

¿Cuáles son los factores socioculturales influenciados a la no aceptación del examen de papanicolaou en usuarias del centro de salud Pachacutec - Ica, 2025?

Problemas Específicos:

PE1. ¿La edad es un factor sociocultural que influye en la no aceptación del examen de Papanicolaou entre las usuarias del Centro de Salud Pachacutec en Ica durante 2025?

PE2. ¿La ocupación es un factor sociocultural que influye en la no aceptación del examen de Papanicolaou entre las usuarias del Centro de Salud Pachacutec en Ica durante 2025?

PE3. ¿El grado de instrucción es un factor sociocultural que influye en la no aceptación del examen de Papanicolaou entre las usuarias del Centro de Salud Pachacutec en Ica durante 2025?

PE4. ¿La religión es un factor sociocultural que influye en la no aceptación del examen de Papanicolaou entre las usuarias del Centro de Salud Pachacutec en Ica durante 2025?

PE5. ¿El apoyo de pareja es un factor sociocultural que influye en la no aceptación del examen de Papanicolaou entre las usuarias del Centro de Salud Pachacutec en Ica durante 2025?

PE6. ¿Las creencias es un factor sociocultural que influye en la no aceptación del examen de Papanicolaou entre las usuarias del Centro de Salud Pachacutec en Ica durante 2025?

PE7. ¿El miedo y la vergüenza es un factor sociocultural que influye en la no aceptación del examen de Papanicolaou entre las usuarias del Centro de Salud Pachacutec en Ica durante 2025?

PE8. ¿El acceso al centro de salud es un factor sociocultural que influye en la no aceptación del examen de Papanicolaou entre las usuarias del Centro de Salud Pachacutec en Ica durante 2025?

PE9. ¿El trato del profesional es un factor sociocultural que influye en la no aceptación del examen de Papanicolaou entre las usuarias del Centro de Salud Pachacutec en Ica durante 2025?

Justificación e importancia de la investigación.

Justificación practica

Desde una perspectiva práctica, el hallazgo de esta investigación ayudara a identificar los factores específicos que limitan la realización del papanicolaou en mujeres de la zona, permitiendo diseñar intervenciones para el centro de salud Pachacutec, mejorando la cobertura y detección temprana de lesiones pre cancerígenas y contribuir a reducir la morbimortalidad por cáncer de cuello uterino.

Justificación teórica

Desde el punto de vista teórico, el presente trabajo considera su importancia, porque brinda información referente a los factores asociados a la no aceptación del examen de (PAP), ya que a su vez podría tener un impacto en la incidencia del (Cacu), por lo que identificar estos factores es de importancia vital y más aún en una institución de salud donde es relevante este problema y hasta ahora no se ha desarrollado un estudio como el presente.

Justificación metodológica

Sirve de ayuda para futuros estudios que se quieran realizar en beneficio de la población femenina en salud sexual y reproductiva, para lo cual se utilizó instrumentos validados y adecuados a la realidad en la que se desenvuelven la población de estudio; los cuales pueden ser tomados y adecuados para investigaciones que se deseen realizar en otros contextos.

Justificación social

Se refiere a que con los resultados de este pueden apoyar a las mujeres en edad reproductiva para obtener un diagnóstico y detección adecuada del cáncer cervical, la población en general se verá beneficiada de manera indirecta.

a) Importancia

Este trabajo de investigación es importante por que abarca un problema de salud pública que necesita ser resuelto, ya que la realización del PAP, es una forma de prevención para el diagnóstico temprano que cáncer cervicouterino. Así mismo es importante que las mujeres tengan claro sobre la importancia de realizarse la prueba de forma anual según lo crea conveniente el médico, con la finalidad de prever enfermedades en un futuro que la pueda conllevar a la muerte.

Como se sabe la mujeres cumplen un rol muy importante dentro del núcleo familiar, centro que son quienes se dedican a la crianza de los hijos y son quienes llevan las riendas del hogar y cuando una mujer falta dentro de la familia, trae consigo otros problemas que afectan a la sociedad como son el pandillaje y la delincuencia en los menores hijos que quedaron en el desamparo, el abuso de alcohol y drogas en menores de edad, entre otros, por eso radica la importancia de la salud en la mujer y más aun con una prueba que el ministerio de salud la brinda de forma gratuita.

b) Aportes:

Este trabajo consistió en brindar los datos obtenidos a la autoridad correspondiente del centro de salud de Pachacutec, con el fin de que la información recolectada sirva para implementar ciertas mejorías y corregir problemas en el diagnóstico oportuno en cuanto a los factores influenciados a la no aceptación del examen de (PAP). Asimismo, como personal de salud nos es de importancia brindar una atención de calidad y calidez en los servicios de salud a través de un trato ideal que conlleve a la mujer a un pensamiento responsable sobre su salud sexual y reproductiva, de manera que pueda frenar el aumento de la morbimortalidad del (Cacu), a través de un diagnóstico oportuno.

c) Soluciones:

Con los resultados de esta investigación se pueden beneficiar a la población femenina, centro que se trabaja con el fin de poder conocer los factores socioculturales que están influenciados con que las mujeres no acepten realizarse el PAP, y con ello llegar a despejar ese temor o duda que está impidiendo que se realice el examen y que adopte ser responsable de su salud sexual y reproductiva. Además, en el ámbito económico, se podrán evitar gastos innecesarios en un diagnóstico

tardío de cáncer que pudo haberse evitado con tamizaje del (Cacu), realizado de manera gratuita.

Objetivos.

Objetivo General:

Determinar los factores socioculturales que influyen en la no aceptación del examen de Papanicolaou en las usuarias del Centro de Salud Pachacutec - Ica, 2025.

Objetivos Específicos:

OE1. Identificar si la edad es un factor sociocultural que influye en la no aceptación del examen de papanicolaou en las usuarias del Centro de Salud Pachacutec - Ica, 2025.

OE2. Identificar si la ocupación es un factor sociocultural que influye en la no aceptación del examen de papanicolaou en las usuarias del Centro de Salud Pachacutec - Ica, 2025.

OE3. Identificar si el grado de instrucciones es un factor sociocultural que influye en la no aceptación del examen de papanicolaou en las usuarias del Centro de Salud Pachacutec - Ica, 2025.

OE4. Identificar si la religión es un factor sociocultural que influye en la no aceptación del examen de papanicolaou en las usuarias del Centro de Salud Pachacutec - Ica, 2025.

OE5. Identificar si el apoyo de la pareja es un factor sociocultural que influye en la no aceptación del examen de papanicolaou en las usuarias del centro de salud Pachacutec - Ica, 2025.

OE6. Identificar si las creencias es un factor sociocultural que influye en la no aceptación del examen de papanicolaou en las usuarias del Centro de Salud Pachacutec - Ica, 2025.

OE7. Identificar si el miedo y la vergüenza es un factor sociocultural que influye en la no aceptación del examen de papanicolaou en las usuarias del Centro de Salud Pachacutec - Ica, 2025.

OE8. Identificar si el acceso al centro de salud sociocultural que influye en la no aceptación del examen de papanicolaou en las usuarias del Centro de Salud Pachacutec - Ica, 2025.

OE9. Identificar si el trato del personal de salud es un factor sociocultural que influye en la no aceptación del examen de papanicolaou en las usuarias del Centro de Salud Pachacutec - Ica, 2025.

Hipótesis y variables de la investigación.

Hipótesis General:

Ha: Los factores socioculturales influyen en la no aceptación del examen de Papanicolaou en las usuarias del Centro de Salud Pachacutec, Ica, 2025.

H0: Los factores socioculturales no influyen en la no aceptación del examen de Papanicolaou en las usuarias del Centro de Salud Pachacutec, Ica, 2025.

Hipótesis Específicas:

Ha.E.1: La edad es un factor sociocultural que influye en la no aceptación del examen de papanicolaou en las usuarias del Centro de Salud Pachacutec, Ica, 2025.

Ho.E.1: La edad no es un factor sociocultural que influye en la no aceptación del examen de papanicolaou en las usuarias del Centro de Salud Pachacutec, Ica, 2025.

Ha.E.2: La ocupación es un factor sociocultural que influye en la no aceptación del examen de papanicolaou en las usuarias del Centro de Salud Pachacutec, Ica, 2025.

Ho.E.2: La ocupación no es un factor sociocultural que influye en la no aceptación del examen de papanicolaou en las usuarias del Centro de Salud Pachacutec, Ica, 2025.

Ha.E.3: El grado de instrucción es un factor sociocultural que influye en la no aceptación del examen de papanicolaou en las usuarias del Centro de Salud Pachacutec, Ica, 2025.

Ho.E.3: El grado de instrucción no es un factor sociocultural que influye en la no aceptación del examen de papanicolaou en las usuarias del Centro de Salud Pachacutec, Ica, 2025.

Ha.E.4: La religión es un factor sociocultural que influye en la no aceptación del examen de papanicolaou en las usuarias del Centro de Salud Pachacutec, Ica, 2025.

Ho.E.4: La religión no es un factor sociocultural que influye en la no aceptación del examen de papanicolaou en las usuarias del Centro de Salud Pachacutec, Ica, 2025.

Ha.E.5: El apoyo de la pareja es un factor sociocultural que influye en la no aceptación del examen de papanicolaou en las usuarias del Centro de Salud Pachacutec, Ica, 2025.

Ho.E.5: El apoyo de la pareja no es un factor sociocultural que influye en la no aceptación del examen de papanicolaou en las usuarias del Centro de Salud Pachacutec, Ica, 2025.

Ha.E.6: Las creencias es un factor sociocultural que influye en la no aceptación del examen de papanicolaou en las usuarias del Centro de Salud Pachacutec, Ica, 2025.

Ho.E.6: Las creencias no es un factor sociocultural que si influye en la no aceptación del examen de papanicolaou en las usuarias del Centro de Salud Pachacutec, Ica, 2025.

Ha.E.7: El miedo y la vergüenza es un factor sociocultural que influye en la no aceptación del examen de papanicolaou en las usuarias del Centro de Salud Pachacutec, Ica, 2025.

Ho.E.7: El miedo y la vergüenza no es un factor sociocultural que influye en la no aceptación del examen de papanicolaou en las usuarias del Centro de Salud Pachacutec, Ica, 2025.

Ha.E.8: El acceso al centro de salud es un factor sociocultural que influye en la no aceptación del examen de papanicolaou en las usuarias del Centro de Salud Pachacutec, Ica, 2025.

Ho.E.8: El acceso al centro de salud no es un factor sociocultural que influye en la no aceptación del examen de papanicolaou en las usuarias del Centro de Salud Pachacutec, Ica, 2025.

Ha.E.9: El trato del profesional es un factor sociocultural que influye en la no aceptación del examen de papanicolaou en las usuarias del Centro de Salud Pachacutec, Ica, 2025.

Ho.E.9: El trato del profesional no es un factor sociocultural que influye en la no aceptación del examen de papanicolaou en las usuarias del Centro de Salud Pachacutec, Ica, 2025.

Variables:

Variable Independiente: Factores socioculturales

Definición conceptual

Elementos de nivel sociocultural que condicionan una situación incrementando el riesgo de padecer una enfermedad.

Definición operacional

Aspectos sociales y culturales que incrementan el riesgo de enfermar o morir en una persona

Indicadores:

Edad

Ocupación

Grado de instrucción

Religión

Apoyo de la pareja

Creencias

Miedo y vergüenza

Acceso al centro de salud

Trato del profesional de la salud

Variable dependiente: No aceptación del examen de papanicolaou

Definición conceptual

Actitud negativa frente a la realización del examen de papanicolaou

Definición operacional

Rechazo de la usuaria para realizarse el examen de papanicolaou

Indicadores:

No aceptación

Aceptación

II. ESTRATEGIA METODOLÓGICA.

2.1 Tipo de investigación

Investigación Básica: Es aquella investigación que tiene como finalidad obtener nuevos conocimientos teóricos.

Prospectivo: Los datos fueron tomados a partir de la investigación a través de cuestionarios

Transversal: Los datos fueron recolectados en un momento determinado.

2.2 Nivel de investigación

Relacional: Busca establecer el grado de relación que existe entre las variables de estudio

2.3 Diseño de investigación

Investigación no experimental; ya que el investigador no manipulara la información recolectada, sino la presentara tal cual se muestra.

Esquema:

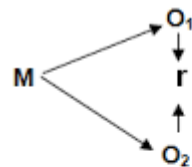

Donde:

M = Muestra

O₁ = Observación de la V.1.

O₂ = Observación de la V.2.

r = Correlación entre dichas variables.

2.4 Población y muestra

Población de estudio

La población de estudio estuvo conformada por 685 usuarias entre 25 a 29 años del servicio de planificación familiar en el centro de salud de Pachacutec.

Tamaño de la muestra

La muestra estuvo conformada por usuarias entre 25 a 29 años del servicio de planificación familiar en el centro de salud de Pachacutec; obtenidos a través de la aplicación de fórmula para poblaciones finitas que se muestra a continuación:

$$n = \frac{z^2 pq N}{E^2(N - 1) + Z^2 pq}$$

n= muestra

Z= nivel de confianza

p= probabilidad de éxito
q= probabilidad de fracaso
E= nivel de error
N= población

En dónde;

Z= 95% ; p= 51% ; q= 49% ; E= 5% ; N= 685

Reemplazando:

$$n = \frac{(1.96^2)(0.51)(0.49)685}{(0.05^2)(685 - 1) + (1.96^2)(0.51)(0.49)}$$
$$n = \frac{0.96001584x685}{1.71 + 0.96001584}$$
$$n = \frac{687.87}{2.67}$$
$$n = 246.3$$

CRITERIOS DE INCLUSIÓN

Usuarías que acudan al servicio de panificación familiar del Centro de Salud Pachacutec durante los meses de mayo a agosto del 2025.

Usuarías con rango de edad de 25 a 29 años

CRITERIOS DE EXCLUSIÓN

Usuarías que no deseen participar del estudio

Usuarías que no cumplan con el rango de 25 a 29 años de edad.

Usuarías con problemas mentales

Muestreo

El tipo de muestreo fue probabilístico aleatorio simple, ya que todas las usuarias tuvieron la oportunidad de ser elegidas para el estudio.

2.5 Técnicas de recolección de datos

La técnica que se empleó para la recolección de datos fue la encuesta y se seguirá con el siguiente procedimiento:

1° Se le solicito los permisos correspondientes al jefe del centro de salud de Pachacutec.

2° Se coordino con la encargada del servicio de obstetricia para coordinar los horarios en los que se puede acudir para realizar las encuestas.

3° El día de la encuesta se le brindó un consentimiento informado a cada una de las usuarias y se les explicó la importancia de realizar el estudio, dicho consentimiento informado deberá ser firmado por las usuarias que acepten formar parte de la investigación.

4° Se procedió a realizar la encuesta de forma personal a cada una de las usuarias.

Instrumento de recolección de datos

El instrumento que se aplicó para recolectar los datos fue un cuestionario creado por Carbajal C. y Castañeda L. en su investigación titulada Influencia de factores socioculturales en el rechazo del pánico y IVVA en mujeres de 30 - 49 años. Hospital Distrital El Esfuerzo – 2023 (17). El instrumento está compuesto por 10 preguntas (9 preguntas relacionadas a los factores socioculturales y 1 pregunta relacionada con el examen de pánico); las cuales contienen respuestas de opción múltiple.

Validación:

La validación del instrumento se realizó mediante juicio de expertos obteniendo una validez del 0.880 el cual fue determinado por utilizando la V de Aiken.

2.6 Técnicas de procesamiento, análisis e interpretación de datos

La información encontrada fue sometida a un análisis utilizando la herramienta Excel de Microsoft y el programa estadístico de SPSS versión 29. Se comprobó las hipótesis con el coeficiente de relación de Pearson, en el cual; “si la significancia es menor del valor de 0.05” se dice que el coeficiente es significativo (con el 95% de confianza y 5% de error).

III. RESULTADOS

Tabla 1 Factor sociocultural edad y la aceptación del examen de papanicolaou en las usuarias del Centro de Salud Pachacutec - Ica, 2025.

		Realizó el PAP			
			Si	No	Total
Edad	25-26 años	Recuento	13	56	69
		% del total	5,3%	22,8%	28,0%
	27 - 28 años	Recuento	32	144	176
		% del total	13,0%	58,5%	71,5%
	29 años	Recuento	1	0	1
		% del total	0,4%	0,0%	0,4%
Total		Recuento	46	200	246
		% del total	18,7%	81,3%	100,0%

Fuente: Elaboración propia.

Figura 1 Factor sociocultural edad y la aceptación del examen de papanicolaou en las usuarias del Centro de Salud Pachacutec - Ica, 2025.

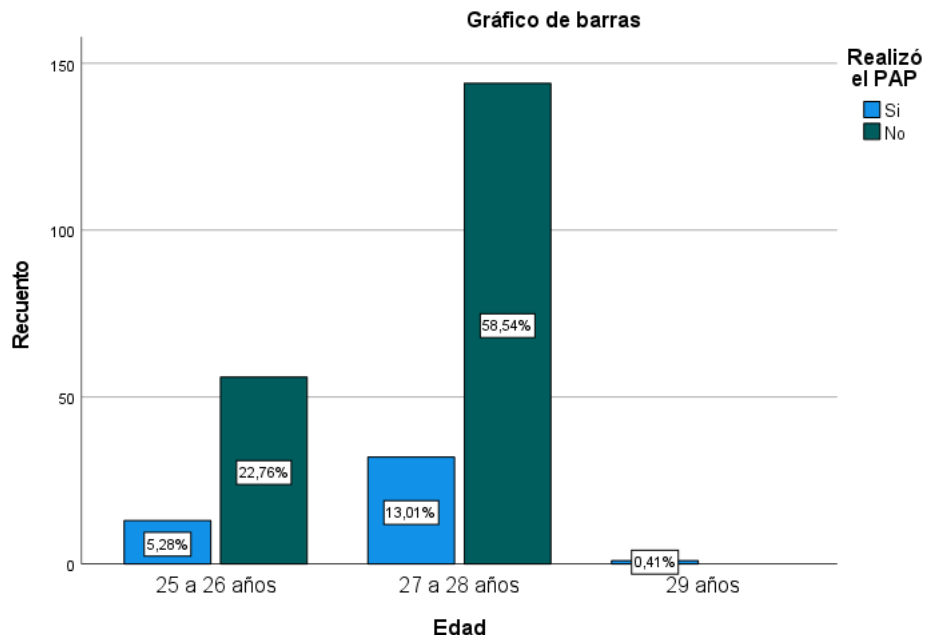

Fuente: Elaboración propia.

En la tabla 1 y figura 1 se observa la edad y aceptación del examen de papanicolaou, de las cuales, el 58,5% de las mujeres de 27-28 años no se realizaron el examen de Papanicolaou, lo que evidencia una baja frecuencia de realización en este grupo de edad, mientras que el 5,3% de

mujeres entre 25-26 años sí se realizaron el examen, lo que indica una mayor tasa de aceptación en este rango de edad. La diferencia entre ambos grupos es notable, lo que sugiere que la edad puede ser un factor influyente en la decisión de realizarse el examen.

Tabla 2 Factor sociocultural ocupación y la aceptación del examen de papanicolaou en las usuarias del Centro de Salud Pachacutec - Ica, 2025.

			Realizó el PAP		
			Si	No	Total
Ocupación	Ama de casa	Recuento	28	110	138
		% del total	11,4%	44,7%	56,1%
	Independiente	Recuento	11	53	64
		% del total	4,5%	21,5%	26,0%
	Dependiente	Recuento	7	37	44
		% del total	2,8%	15,0%	17,9%
Total	Recuento		46	200	246
	% del total		18,7%	81,3%	100,0%

Fuente: Elaboración propia.

Figura 2 Factor sociocultural ocupación y la aceptación del examen de papanicolaou en usuarias del centro de salud Pachacutec - Ica, 2025.

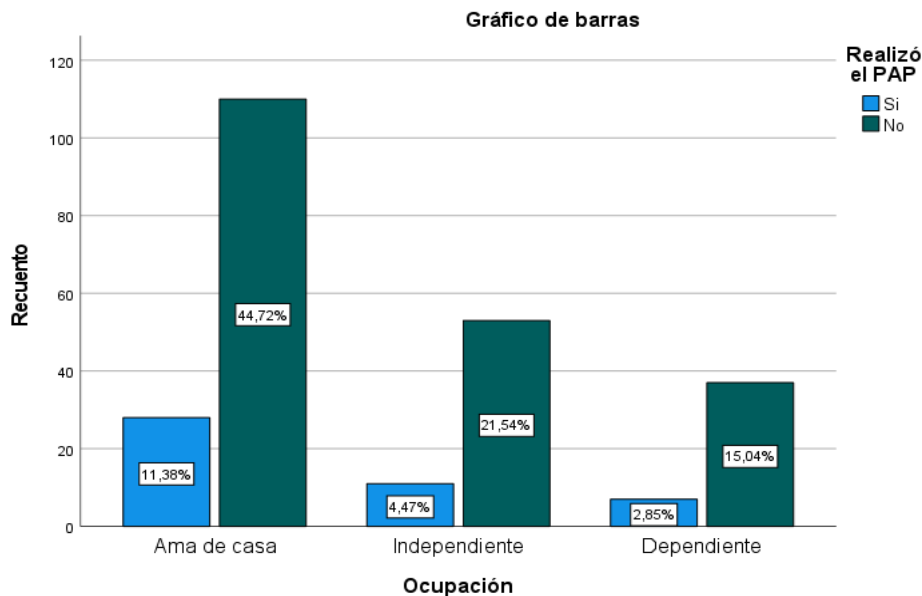

Fuente: Elaboración propia.

En la tabla 2 y figura 2 se observa la ocupación y aceptación del examen de papanicolaou, de las cuales, el 56.1% del total representa la ocupación de ama de casa. Del cual 11,4% si se realizó el papanicolaou, mientras que el 44,7% no. El 26% es independiente, dentro

de ello el 4.5% si se hizo el PAP y el 21.5% no. Del 17,9% solo el 2.8% si se realizó el papanicolaou y el 15.0% no.

De 246 mujeres el 18,7% si se realizó el PAP, mientras que 81.3% no lo hizo. Las amas de casa tienen una mayor respuesta negativa ante la realización de dicho examen.

Tabla 3 Factor sociocultural grado de instrucción y la aceptación del examen de papanicolaou en las usuarias del Centro de Salud Pachacutec - Ica, 2025.

		Realizó el PAP			
		Si	No	Total	
Grado de instrucción	Sin instrucción	Recuento	1	2	3
		% del total	0,4%	0,8%	1,2%
	Primaria	Recuento	5	25	30
		% del total	2,0%	10,2%	12,2%
	Secundaria	Recuento	31	144	175
		% del total	12,6%	58,5%	71,1%
	Superior	Recuento	9	29	38
		% del total	3,7%	11,8%	15,4%
Total		Recuento	46	200	246
		% del total	18,7%	81,3%	100,0%

Fuente: Elaboración propia.

Figura 3 Factor sociocultural grado de instrucción y la aceptación del examen de papanicolaou en las usuarias del Centro de Salud Pachacutec - Ica, 2025.

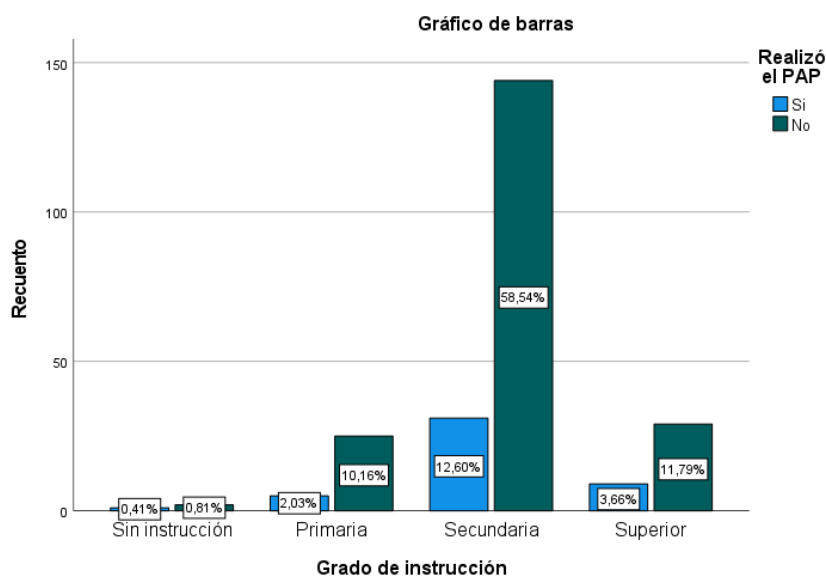

Fuente: Elaboración propia.

En la tabla 3 y figura 3 se observa el grado de instrucción y aceptación del examen de papanicolaou, de las cuales, El 58,5% de las mujeres con grado de instrucción secundaria no se realizaron el examen de Papanicolaou, mientras que el 12,6% si se realizó dicho examen, lo que sugiere una baja tasa de realización en este grupo educativo. En cambio, el 3,7% de las mujeres con grado de instrucción superior sí se realizaron el examen, y el 11,8% no. En el nivel de educación primaria el 10.2% si se realizó el papanicolaou, y el 2.0% no. La aceptación del papanicolaou es baja en mujeres con menor instrucción.

Tabla 4 Factor sociocultural religión y la aceptación del examen de papanicolaou en las usuarias del Centro de Salud Pachacutec - Ica, 2025.

		Realizó el PAP			
		Si	No	Total	
Religión	Católica	Recuento	36	151	187
		% del total	14,6%	61,4%	76,0%
	Evangélica	Recuento	7	37	44
		% del total	2,8%	15,0%	17,9%
	Cristiana	Recuento	2	3	5
		% del total	0,8%	1,2%	2,0%
	Ateo	Recuento	0	3	3
		% del total	0,0%	1,2%	1,2%
	Mormón	Recuento	0	1	1
		% del total	0,0%	0,4%	0,4%
	Ninguna	Recuento	1	5	6
		% del total	0,4%	2,0%	2,4%
Total		Recuento	46	200	246
		% del total	18,7%	81,3%	100,0%

Fuente: Elaboración propia.

Figura 4 Factor sociocultural religión y la aceptación del examen de papanicolaou en las usuarias del Centro de Salud Pachacutec - Ica, 2025.

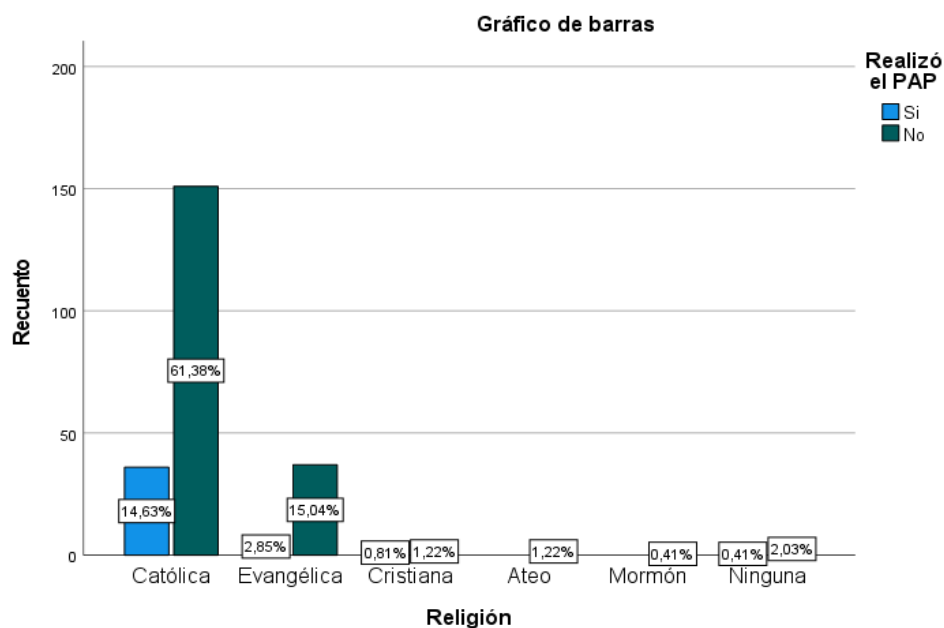

Fuente: Elaboración propia.

En la tabla 4 y figura 4 se observa la religión y aceptación del examen de papanicolaou, se observa que, aunque la mayoría de las usuarias (61.4%) son católicas, esta religión no parece ser un factor determinante en la aceptación del examen de Papanicolaou, ya que la mayoría de ellas no se realizaron el examen. Por otro lado, el 2.8% de usuarias evangelistas sí se realizaron el examen, lo que sugiere que la religión no es un obstáculo para la aceptación del examen en este grupo.

Tabla 5 Factor sociocultural apoyo de su pareja y la aceptación del examen de papanicolaou en las usuarias del Centro de Salud Pachacutec - Ica, 2025.

			Realizó el PAP		Total
			Si	No	
Apoyo de su pareja	Si	Recuento	42	152	194
		% del total	17,1%	61,8%	78,9%
	No	Recuento	4	48	52
		% del total	1,6%	19,5%	21,1%
Total	Recuento	46	200	246	
	% del total	18,7%	81,3%	100,0%	

Fuente: Elaboración propia.

Figura 5 Factor sociocultural apoyo de su pareja y la aceptación del examen de papanicolaou en las usuarias del Centro de Salud Pachacutec - Ica, 2025.

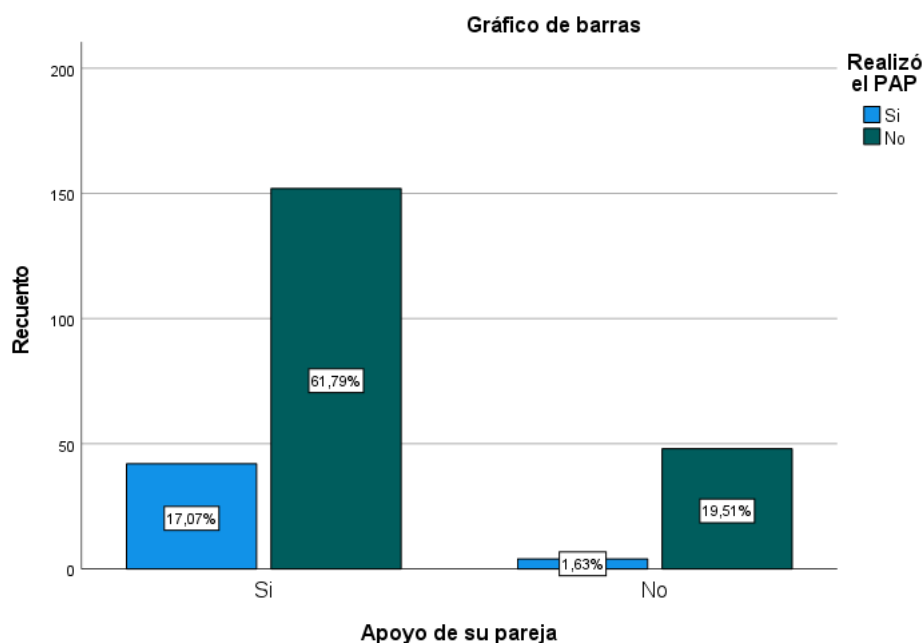

Fuente: Elaboración propia.

En la tabla 5 y figura 5 se observa el apoyo de la pareja y aceptación del examen de papanicolaou, de las usuarias que reciben apoyo de su pareja, el 61.8% no se realizaron el examen de Papanicolaou, lo que sugiere que el apoyo de la pareja no es un factor determinante en la aceptación del examen en este grupo. Por otro lado, el 1.6% de las usuarias que no reciben apoyo de su pareja sí se realizaron el examen, lo que indica que la falta de apoyo no es un obstáculo para la aceptación del examen en este pequeño grupo. El análisis muestra una relación significativa entre el apoyo de la pareja y la no aceptación.

Tabla 6 Factor sociocultural acceso al centro de salud y la aceptación del examen de papanicolaou en las usuarias del Centro de Salud Pachacutec - Ica, 2025.

			Realizó el PAP		Total
			Si	No	
Acceso al centro de salud	Si	Recuento	35	124	159
		% del total	14,2%	50,4%	64,6%
	No	Recuento	4	26	30
		% del total	1,6%	10,6%	12,2%
A veces	Recuento	7	50	57	

	% del total	2,8%	20,3%	23,2%
Total	Recuento	46	200	246
	% del total	18,7%	81,3%	100,0%

Fuente: Elaboración propia.

Figura 6 Factor sociocultural acceso al centro de salud y la aceptación del examen de papanicolaou en las usuarias del Centro de Salud Pachacutec - Ica, 2025.

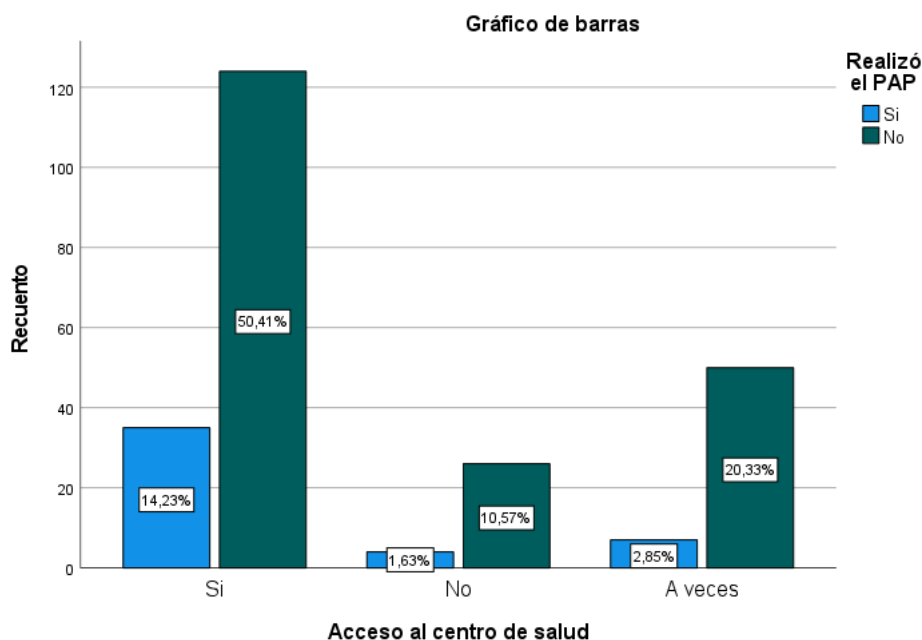

Fuente: Elaboración propia.

En la tabla 6 y figura 6 se observa el acceso al centro de salud y aceptación del examen de papanicolaou, de las cuales, el 50.4% no se realizaron el examen de Papanicolaou, a pesar de tener acceso. Mientras que, el 2.8% de las que a veces tienen acceso al centro de salud sí se realizaron el examen de Papanicolaou. Esto sugiere que el acceso al centro de salud no garantiza la aceptación del examen, ya que la mayoría con acceso no se lo realizaron.

Tabla 7 Factor sociocultural creencias y la aceptación del examen de papanicolaou en usuarias del centro de salud Pachacutec - Ica, 2025.

			Realizó el PAP		
			Si	No	Total
Creencias	Si	Recuento	38	152	190
		% del total	15,4%	61,8%	77,2%
	No	Recuento	8	48	56
		% del total	3,3%	19,5%	22,8%
Total		Recuento	46	200	246
		% del total	18,7%	81,3%	100,0%

Fuente: Elaboración propia.

Figura 7 Factor sociocultural creencias y la aceptación del examen de papanicolaou en usuarias del centro de salud Pachacutec - Ica, 2025.

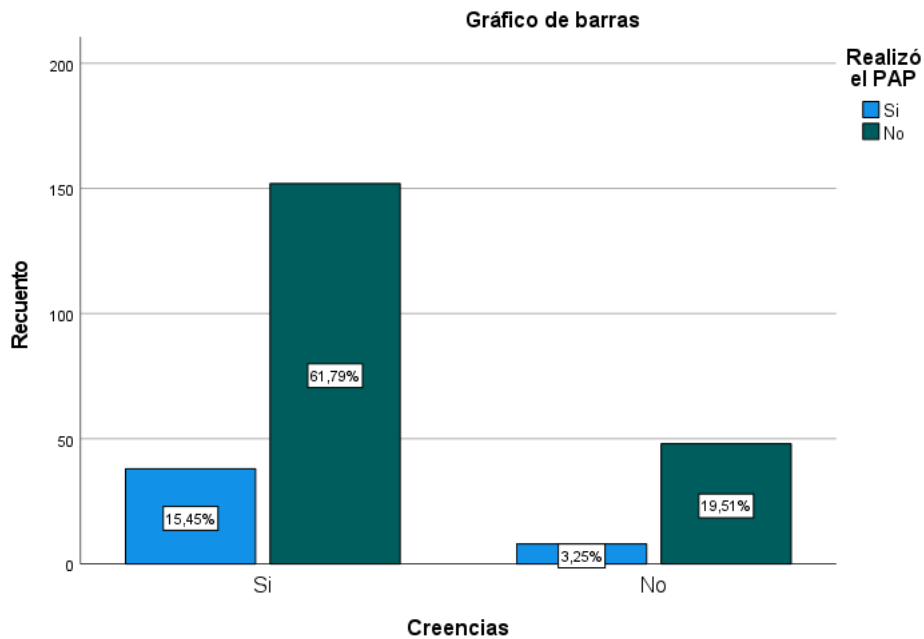

Fuente: Elaboración propia.

En la tabla 7 y figura 7 se observa la creencia y la aceptación del examen de papanicolaou, de las cuales, el 61,8% que, si tiene creencias, no se realizaron el examen de Papanicolaou, mientras que el 3,3% que no tiene creencias, si accedieron a realizarse el examen, lo que implica que las creencias no son un factor relevante en la decisión de realizarse el examen.

Tabla 8 Factor sociocultural miedo o vergüenza y la aceptación del examen de papanicolaou en usuarias del centro de salud Pachacutec - Ica, 2025.

		Realizó el PAP			
		Si	No	Total	
Miedo o vergüenza	Si	Recuento	21	125	146
		% del total	8,5%	50,8%	59,3%
	No	Recuento	25	75	100
		% del total	10,2%	30,5%	40,7%
Total		Recuento	46	200	246
		% del total	18,7%	81,3%	100,0%

Fuente: Elaboración propia.

Figura 8 Factor sociocultural miedo o vergüenza y la aceptación del examen de papanicolaou en usuarias del centro de salud Pachacutec - Ica, 2025.

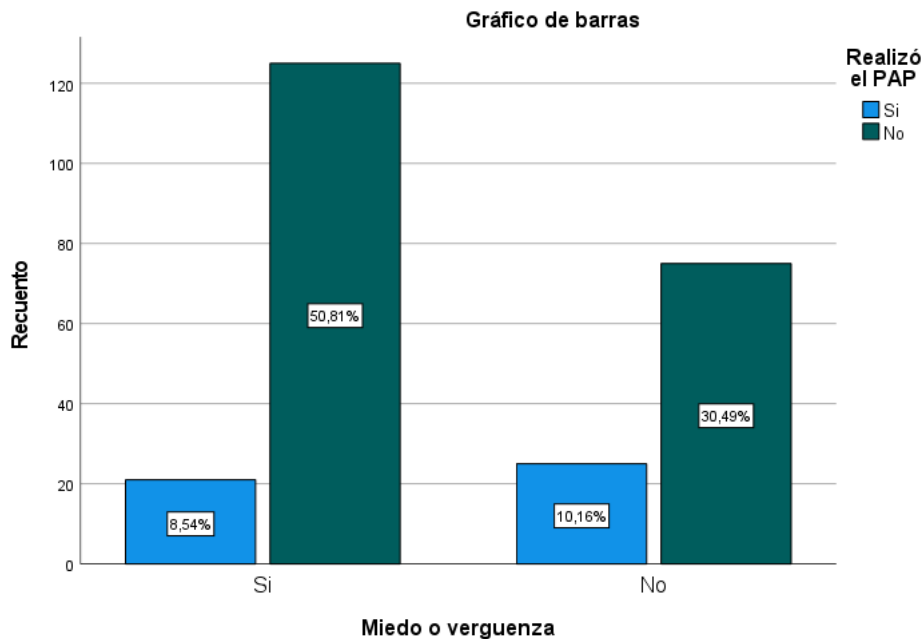

Fuente: Elaboración propia.

En la tabla 8 y figura 8 se observa el miedo o vergüenza y la aceptación del examen de papanicolaou, de las cuales, El 50,8% de las mujeres que sí experimentaron miedo o vergüenza no se realizaron el PAP, lo que sugiere una fuerte influencia negativa de este factor sociocultural. En cambio, el 10,2% de las mujeres que no tuvieron miedo o vergüenza sí se realizaron el PAP, indicando una mayor aceptación del examen.

Tabla 9 Factor sociocultural trato del profesional y la aceptación del examen de papanicolaou en usuarias del centro de salud Pachacutec - Ica, 2025.

		Realizó el PAP			
		Si	No	Total	
Trato del profesional	Si	Recuento	25	41	66
		% del total	10,2%	16,7%	26,8%
	No	Recuento	21	159	180
		% del total	8,5%	64,6%	73,2%
Total		Recuento	46	200	246
		% del total	18,7%	81,3%	100,0%

Fuente: Elaboración propia.

Figura 9 Factor sociocultural trato del profesional y la aceptación del examen de papanicolaou en usuarias del centro de salud Pachacutec - Ica, 2025.

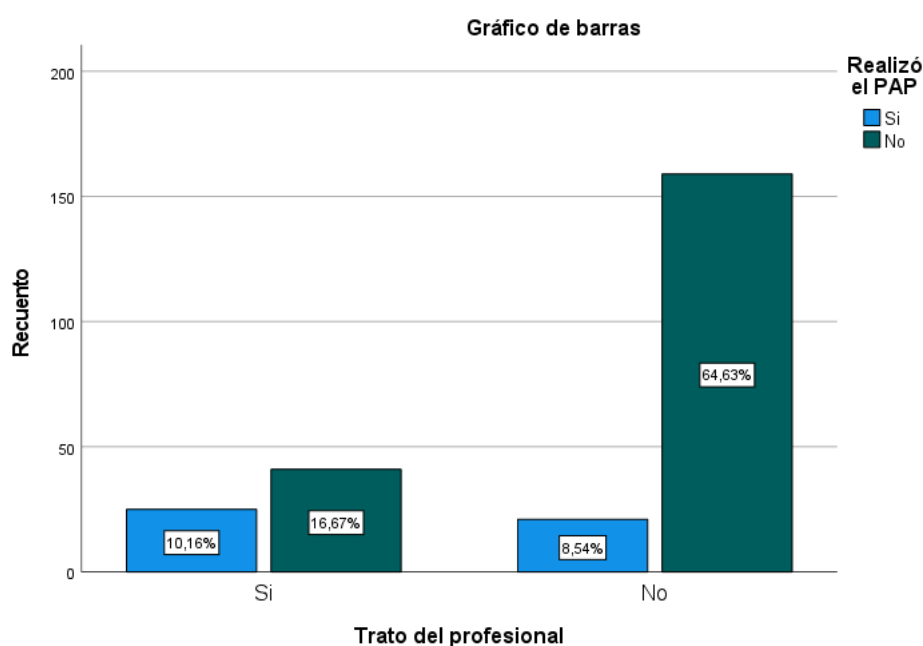

Fuente: Elaboración propia.

En la tabla 9 y figura 9 se observa el trato del profesional y aceptación del examen de papanicolaou, el 64.6% de las usuarias que consideran que el trato del profesional sí es un factor importante no se realizaron el examen de Papanicolaou, mientras que, el 10.2% de las usuarias que refieren que el trato del profesional no es un factor sí se realizaron el examen de Papanicolaou. Esto implica que mejorar el trato del profesional podría aumentar la aceptación del examen de Papanicolaou en este grupo de usuarias.

PRUEBA DE HIPOTESIS

Hipótesis General:

Ha: Los factores socioculturales influyen en la no aceptación del examen de Papanicolaou en las usuarias del Centro de Salud Pachacutec, Ica, 2025

H0: Los factores socioculturales no influyen en la no aceptación del examen de Papanicolaou en las usuarias del Centro de Salud Pachacutec, Ica, 2025

Nivel de significancia

$P > 0,05$ rechaza la hipótesis nula

Cálculo de prueba:

Factor /no aceptación	Chi cuadrado χ^2	significancia
Apoyo de la pareja/no aceptación al PAP	5,255	,022
Miedo y vergüenza/ no aceptación al PAP	4,400	,035
Trato del profesional de salud/ no aceptación al PAP	21,826	,000

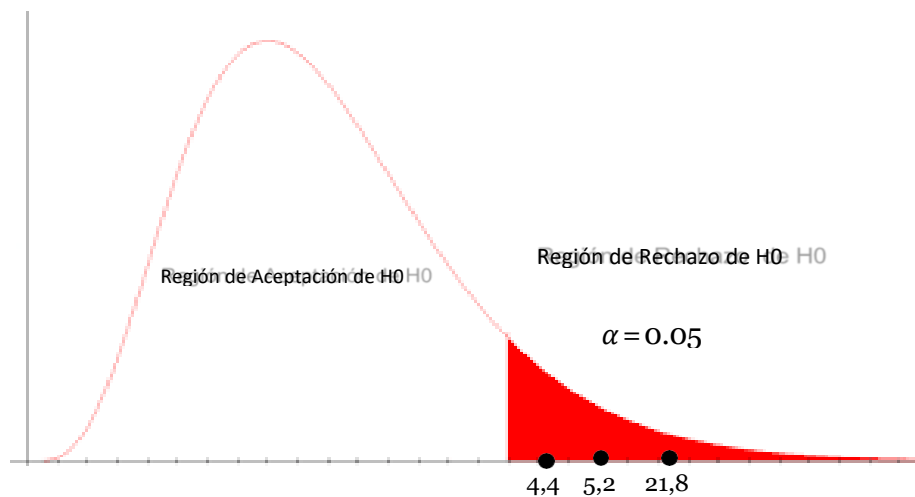

Hay influencia significativa entre los factores asociados a la no aceptación del examen de papanicolaou en usuarias del centro de salud Pachacutec - Ica, 2025, al encontrar significancia de $p < 0.05$ en los tres factores: apoyo de pareja ($p = 0,022$), el miedo y vergüenza ($0,036$) y el trato del profesional de la salud ($p,000$). Por lo que se acepta la hipótesis general alterna, y se rechaza la hipótesis nula.

Hipótesis Específicas 1

Ha.E.1: La edad es un factor sociocultural que influye en la no aceptación del examen de papanicolaou en las usuarias del Centro de Salud Pachacutec, Ica, 2025.

Ho.E.1: La edad no es un factor sociocultural que influye en la no aceptación del examen de papanicolaou en las usuarias del Centro de Salud Pachacutec, Ica, 2025.

Selección de la prueba:

95% de confianza: $\alpha = 0.05$

N = 246

Prueba chi cuadrado (X^2)

Enunciado: Si X^2 observado $>$ X^2 crítico, se rechaza la hipótesis nula.

Pruebas de chi-cuadrado			
	Valor	gl	Significación asintótica (bilateral)
Chi-cuadrado de Pearson	4,380 ^a	2	,112
Razón de verosimilitud	3,385	2	,184
Asociación lineal por lineal	,280	1	,597
N de casos válidos	246		

a. 2 casillas (33,3%) han esperado un recuento menor que 5. El recuento mínimo esperado es ,19.

La prueba de chi cuadrado dio como resultado un valor de $X^2 = 4,380$, y una significancia de p 0.112 el cual es mayor que p 0.05. Por lo que se acepta la hipótesis nula y se rechaza la hipótesis alterna afirmando que “La edad no tiene influencia significativa con la aceptación al examen de Papanicolaou”

Hipótesis Específicas 2

Ha.E.2: La ocupación es un factor sociocultural que influye en la no aceptación del examen de papanicolaou en las usuarias del Centro de Salud Pachacutec, Ica, 2025.

Ho.E.2: La ocupación no es un factor sociocultural que influye en la no aceptación del examen de papanicolaou en las usuarias del Centro de Salud Pachacutec, Ica, 2025.

Selección de la prueba:

95% de confianza: $\alpha = 0.05$

N = 246

Prueba chi cuadrado (X^2)

Enunciado: Si X^2 observado $>$ X^2 crítico, se rechaza la hipótesis nula.

Pruebas de chi-cuadrado			
	Valor	gl	Significación asintótica (bilateral)
Chi-cuadrado de Pearson	,551 ^a	2	,759
Razón de verosimilitud	,558	2	,757
Asociación lineal por lineal	,525	1	,469
N de casos válidos	246		

a. 0 casillas (0,0%) han esperado un recuento menor que 5. El recuento mínimo esperado es 8,23.

La prueba de chi cuadrado dio como resultado un valor de $X^2 = 0,551$, y una significancia de p 0.759 el cual es mayor que p 0.05. Por lo que se acepta la hipótesis nula y se rechaza la hipótesis alterna afirmando que “La ocupación no tiene influencia significativa con la aceptación al examen de Papanicolaou”

Hipótesis Específicas 3

Ha.E.3: El grado de instrucción es un factor sociocultural que influye en la no aceptación del examen de papanicolaou en las usuarias del Centro de Salud Pachacutec, Ica, 2025.

Ho.E.3: El grado de instrucción no es un factor sociocultural que influye en la no aceptación del examen de papanicolaou en las usuarias del Centro de Salud Pachacutec, Ica, 2025.

Selección de la prueba:

95% de confianza: $\alpha = 0.05$

N = 246

Prueba chi cuadrado (X^2)

Enunciado: Si X^2 observado $>$ X^2 crítico, se rechaza la hipótesis nula.

Pruebas de chi-cuadrado

	Valor	gl	Significación asintótica (bilateral)
Chi-cuadrado de Pearson	1,237 ^a	3	,744
Razón de verosimilitud	1,143	3	,767
Asociación lineal por lineal	,217	1	,642
N de casos válidos	246		

a. 2 casillas (25,0%) han esperado un recuento menor que 5. El recuento mínimo esperado es ,56.

La prueba de chi cuadrado dio como resultado un valor de $X^2 = 1,237$ y una significancia de p 0.744 el cual es mayor que p 0.05. Por lo que se acepta la hipótesis nula y se rechaza la hipótesis alterna afirmando que “El grado de instrucción no tiene influencia significativa con la aceptación al examen de Papanicolaou”

Hipótesis Específicas 4

Ha.E.4: La religión es un factor sociocultural que influye en la no aceptación del examen de papanicolaou en las usuarias del Centro de Salud Pachacutec, Ica, 2025.

Ho.E.4: La religión no es un factor sociocultural que influye en la no aceptación del examen de papanicolaou en las usuarias del Centro de Salud Pachacutec, Ica, 2025.

Selección de la prueba:

95% de confianza: $\alpha = 0.05$

N = 246

Prueba chi cuadrado (X^2)

Enunciado: Si X^2 observado $>$ X^2 crítico, se rechaza la hipótesis nula.

Pruebas de chi-cuadrado

	Valor	gl	Significación asintótica (bilateral)
Chi-cuadrado de Pearson	2,691 ^a	5	,747
Razón de verosimilitud	3,164	5	,675
Asociación lineal por lineal	,137	1	,711
N de casos válidos	246		

a. 8 casillas (66,7%) han esperado un recuento menor que 5. El recuento mínimo esperado es ,19.

La prueba de chi cuadrado dio como resultado un valor de $X^2 = 2,691$ y una significancia de $p = 0,747$ el cual es mayor que $p = 0,05$. Por lo que se acepta la hipótesis nula y se rechaza la hipótesis alterna afirmando que “La religión no tiene influencia significativa con la aceptación al examen de Papanicolaou”

Hipótesis Específicas 5

Ha.E.5: El apoyo de la pareja es un factor sociocultural que influye en la no aceptación del examen de papanicolaou en las usuarias del Centro de Salud Pachacutec, Ica, 2025.

Ho.E.5: El apoyo de la pareja no es un factor sociocultural que influye en la no aceptación del examen de papanicolaou en las usuarias del Centro de Salud Pachacutec, Ica, 2025.

Selección de la prueba:

95% de confianza: $\alpha = 0,05$

$N = 246$

Prueba chi cuadrado (X^2)

Enunciado: Si X^2 observado $>$ X^2 crítico, se rechaza la hipótesis nula.

Pruebas de chi-cuadrado					
	Valor	gl	Significación asintótica (bilateral)	Significación exacta (bilateral)	Significación exacta (unilateral)
Chi-cuadrado de Pearson	5,255 ^a	1	,022		
Corrección de continuidad ^b	4,377	1	,036		
Razón de verosimilitud	6,152	1	,013		
Prueba exacta de Fisher				,026	,014
Asociación lineal por lineal	5,233	1	,022		
N de casos válidos	246				

La prueba de chi cuadrado dio como resultado un valor de $X^2 = 5,255$ y una significancia de $p = 0,022$ el cual es menor que $p = 0,05$. Por lo que se acepta la hipótesis alterna y se rechaza la hipótesis nula afirmando que “El apoyo de la pareja tiene influencia significativa con la aceptación al examen de Papanicolaou”.

Hipótesis Específicas 6

Ha.E.6: Las creencias es un factor sociocultural que influye en la no aceptación del examen de papanicolaou en las usuarias del Centro de Salud Pachacutec, Ica, 2025.

Ho.E.6: Las creencias no es un factor sociocultural que influye en la no aceptación del examen de papanicolaou en las usuarias del Centro de Salud Pachacutec, Ica, 2025.

Selección de la prueba:

95% de confianza: $\alpha = 0.05$

N = 246

Prueba chi cuadrado (X^2)

Enunciado: Si X^2 observado $> X^2$ crítico, se rechaza la hipótesis nula.

Pruebas de chi-cuadrado					
	Valor	gl	Significación asintótica (bilateral)	Significación exacta (bilateral)	Significación exacta (unilateral)
Chi-cuadrado de Pearson	,929 ^a	1	,335		
Corrección de continuidad ^b	,591	1	,442		
Razón de verosimilitud	,975	1	,323		
Prueba exacta de Fisher				,436	,224
Asociación lineal por lineal	,925	1	,336		
N de casos válidos	246				

La prueba de chi cuadrado dio como resultado un valor de $X^2 = 0,929$ y una significancia de p 0.335 el cual es mayor que p 0.05. Por lo que se acepta la hipótesis nula y se rechaza la hipótesis alterna afirmando que “Las creencias no tiene influencia significativa con la aceptación al examen de Papanicolaou”

Hipótesis Específicas 7

Ha.E.7: El miedo y la vergüenza es un factor sociocultural que influye en la no aceptación del examen de papanicolaou en las usuarias del Centro de Salud Pachacutec, Ica, 2025.

Ho.E.7: El miedo y la vergüenza no es un factor sociocultural que influye en la no aceptación del examen de papanicolaou en las usuarias del Centro de Salud Pachacutec, Ica, 2025.

Selección de la prueba:

95% de confianza: $\alpha = 0.05$

N = 246

Prueba chi cuadrado (X^2)

Enunciado: Si X^2 observado $>$ X^2 crítico, se rechaza la hipótesis nula.

Pruebas de chi-cuadrado					
	Valor	gl	Significación asintótica (bilateral)	Significación exacta (bilateral)	Significación exacta (unilateral)
Chi-cuadrado de Pearson	4,400 ^a	1	,036		
Corrección de continuidad ^b	3,729	1	,053		
Razón de verosimilitud	4,329	1	,037		
Prueba exacta de Fisher				,045	,027
Asociación lineal por lineal	4,382	1	,036		
N de casos válidos	246				

a. 0 casillas (0,0%) han esperado un recuento menor que 5. El recuento mínimo esperado es 18,70.

b. Sólo se ha calculado para una tabla 2x2

La prueba de chi cuadrado dio como resultado un valor de $X^2 = 4,400$ y una significancia de p 0.036 el cual es menor que p 0.05. Por lo que se acepta la hipótesis alterna y se rechaza la hipótesis nula afirmando que “El miedo y la vergüenza tiene influencia significativa con la aceptación al examen de Papanicolaou”

Hipótesis Específicas 8

Ha.E.8: El acceso al centro de salud es un factor sociocultural que influye en la no aceptación del examen de papanicolaou en las usuarias del Centro de Salud Pachacutec, Ica, 2025.

Ho.E.8: El acceso al centro de salud no es un factor sociocultural que influye en la no aceptación del examen de papanicolaou en las usuarias del Centro de Salud Pachacutec, Ica, 2025.

Selección de la prueba:

95% de confianza: $\alpha = 0.05$

N = 246

Prueba chi cuadrado (X^2)

Enunciado: Si X^2 observado $>$ X^2 crítico, se rechaza la hipótesis nula.

Pruebas de chi-cuadrado

	Valor	gl	Significación asintótica (bilateral)
Chi-cuadrado de Pearson	3,261 ^a	2	,196
Razón de verosimilitud	3,431	2	,180
Asociación lineal por lineal	3,005	1	,083
N de casos válidos	246		

a. 0 casillas (0,0%) han esperado un recuento menor que 5. El recuento mínimo esperado es 5,61.

La prueba de chi cuadrado dio como resultado un valor de $X^2 = 3,261$ y una significancia de p 0.196 el cual es mayor que p 0.05. Por lo que se acepta la hipótesis nula y se rechaza la hipótesis alterna afirmando que “El acceso al centro de salud no tiene influencia significativa con la aceptación al examen de Papanicolaou”

Hipótesis Específicas 9

Ha.E.9: El trato del profesional es un factor sociocultural que influye en la no aceptación del examen de papanicolaou en las usuarias del Centro de Salud Pachacutec, Ica, 2025.

Ho.E.9: El trato del profesional no es un factor sociocultural que influye en la no aceptación del examen de papanicolaou en las usuarias del Centro de Salud Pachacutec, Ica, 2025.

Selección de la prueba:

95% de confianza: $\alpha = 0.05$

N = 246

Prueba chi cuadrado (X^2)

Enunciado: Si X^2 observado $>$ X^2 crítico, se rechaza la hipótesis nula.

Pruebas de chi-cuadrado

	Valor	gl	Significación asintótica (bilateral)	Significación exacta (bilateral)	Significación exacta (unilateral)
Chi-cuadrado de Pearson	21,826 ^a	1	,000		
Corrección de continuidad ^b	20,136	1	,000		
Razón de verosimilitud	19,800	1	,000		
Prueba exacta de Fisher				,000	,000

Asociación lineal por lineal	21,737	1	,000
N de casos válidos	246		

a. 0 casillas (0,0%) han esperado un recuento menor que 5. El recuento mínimo esperado es 12,34.

b. Sólo se ha calculado para una tabla 2x2

La prueba de chi cuadrado dio como resultado un valor de $X^2 = 21,826$ y una significancia de $p = 0,000$ el cual es menor que $p = 0,05$. Por lo que se acepta la hipótesis alterna y se rechaza la hipótesis nula afirmando que “El trato del profesional de salud tiene influencia significativa con la aceptación al examen de Papanicolaou”

IV. DISCUSIÓN

Los factores socioculturales que influyen en la no aceptación del examen de Papanicolaou en las usuarias del Centro de Salud Pachacutec, Ica, 2025 fueron el no apoyo de la pareja, el miedo /vergüenza, y el mal trato del profesional, estos resultados similares a los estudios de **Barrera A.** en el 2021 en Panamá, sobre “Factores socioculturales influenciados con la asistencia a los controles de papanicolaou en mujeres, Querévalos, Alanje”, en las cuales refiere que los factores socioculturales fueron, la atención del personal de salud, el miedo, la vergüenza, entre otros (13). Asimismo, en el estudio de **Rebolledo V., et al** en el 2021 en Colombia, sobre “Limitantes que experimentan las mujeres en edad fértil para la realización de la prueba de Papanicolaou”, sus principales limitantes que tienen para no realizarse la prueba fueron la incomodidad, dolor y pena al exponer sus partes íntimas al examinador (14). De igual manera en el estudio de **Carbajal C., et al** en el 2025 en Lima sobre “Influencia de factores socioculturales en el rechazo del papanicolaou e IVAA en mujeres de 30-49 años Hospital Distrital El Esfuerzo”, fueron los factores culturales que influyen significativamente (p -valor < 0.05) en el rechazo de papanicolaou y IVAA en mujeres (17). En el estudio de **Vizalote J.** en el 2025 en Iquitos, sobre “Factores asociados con el rechazo al papanicolaou, en mujeres atendidas en el CAP II San Juan Bautista- Iquitos”, en sus resultados fueron los Factores Psicológicos: Tener vergüenza ($p=0.005$) Temor al resultado ($p= 0.018$) y cree que el examen es doloroso ($p=0.029$), Factores Institucionales: Falta de privacidad ($p= 0.004$) se asocian al rechazo hacia el Papanicolaou (18). En el estudio de **Martínez R.** en el 2022, Huacarpana, sobre “Factores que influyen al rechazo de la toma de papanicolaou en mujeres de 25 – 60 años”, en sus resultados los factores culturales, el 95.8% tiene vergüenza, el 62.5% cuenta con la pareja (19).”en el estudio de **Atoche E., et al.** en el 2021 en Trujillo sobre “Influencia de los factores socioculturales en las mujeres de 30-64 años para el rechazo del Papanicolaou e IVAA”, en sus resultados los factores socioculturales no influyen en el rechazo al PAP e IVAA con una significancia de $p > 0,05$, excepto el miedo y la vergüenza ($p 0,05$; para el factor cultural se encontró que el miedo y la vergüenza tiene influencia, con un $p < 0,05$ (21).”

En cuanto a los resultados del objetivo tenemos que la edad no influye significativamente en la no aceptación del examen de papanicolaou en usuarias del centro de salud Pachacutec - Ica, 2025. A diferencia del estudio de **Ramírez M.** en el 2023 en México, sobre “Conocimientos y Creencias hacia la Prueba de Citología Cervical en Mujeres de Puebla”, donde refiere que dentro de los factores se ha obtenido los factores: fue la edad mayor de 30 años (12). Asimismo, en el estudio de **Vizalote J.** en el 2025 en Iquitos, realizó un estudio titulado “Factores asociados con el rechazo al papanicolaou, en mujeres

atendidas en el CAP II San Juan Bautista- Iquitos”, en sus resultados mostraron que factores sociodemográficos: Edad ($p= 0.00$) se asocia al rechazo hacia el Papanicolaou (18). De igual manera en el estudio de **Gonzales L.** en el 2021 en Lima titulada “Factores asociados al rechazo temporal del examen de papanicolaou en mujeres en edad fértil del hospital nacional Hipólito Unanue”, se halló que dentro de los factores de mayor demanda fueron, la edad entre 25 y 35 años (72%), asociados al rechazo temporal del examen de Papanicolaou (20). En el estudio de **Hernández P.** en el 2022 en Pisco realizó sobre “Factores asociados al incumplimiento del tamizaje del cáncer de cérvix por papanicolaou - Centro De Salud De San Clemente”, los factores asociados al incumplimiento del tamizaje del cáncer de cérvix por Papanicolaou son la edad menor de 30 años (23).”

La ocupación no influye en la no aceptación del examen de papanicolaou en usuarias del centro de salud Pachacutec, Ica, 2025. A diferencia del estudio de **Ramírez M.** en el 2023 en México, sobre “Conocimientos y Creencias hacia la Prueba de Citología Cervical en Mujeres de Puebla”, dentro de los factores se ha obtenido los factores: la ocupación de labores del hogar (12). Asimismo, en el estudio de **Carbajal C., et al.** en el 2025 en Lima sobre “Influencia de factores socioculturales en el rechazo del papanicolaou e IVAA en mujeres de 30-49 años Hospital Distrital El Esfuerzo”, en los resultados se encontró el factor social ocupación está asociada ($p\text{-valor} < 0.05$) en el rechazo o aceptación de papanicolaou y IVAA (17). De igual manera en el estudio de **Vizalote J.** en el 2025 en Iquitos, realizó un estudio titulado “Factores asociados con el rechazo al papanicolaou, en mujeres atendidas en el CAP II San Juan Bautista- Iquitos”. Los resultados mostraron que factores sociodemográficos: la ocupación ($p= 0.036$) se asocian al rechazo hacia el Papanicolaou (18). En el estudio de **Martínez R.** en el 2022, Huacarpana, sobre “Factores que influyen al rechazo de la toma de papanicolaou en mujeres de 25 – 60 años del centro de Salud San Pedro de Huacarpana”, en los resultados: para el factor personal solo influye la ocupación (19). En el estudio de **Hernández P.** en el 2022 en Pisco sobre “Factores asociados al incumplimiento del tamizaje del cáncer de cérvix por papanicolaou - Centro De Salud De San Clemente”. “en sus resultados las mujeres con trabajo independiente 67%% con $p=0,000$, se asociada al incumplimiento del tamizaje del cáncer de cérvix por Papanicolaou (23).”

El grado de instrucción no influye significativamente en la no aceptación del examen de papanicolaou en usuarias del centro de salud Pachacutec, Ica, 2025. Estos resultados fueron similares al estudio de **Velasco F., et al** en México en el 2020; sobre “factores socioculturales que interfieren en la realización del Papanicolaou en mujeres de una comunidad indígena, Tabasco”; se determinó que, el nivel educativo fue primario; llegando a la conclusión que no existe preocupación en la realización de la prueba de

Papanicolaou (16). A diferencia del estudio de **Barrera A.** en el 2021 en Panamá, sobre “Factores socioculturales influenciados con la asistencia a los controles de papanicolaou en mujeres, Querévalos, Alanje”, en sus resultados dentro de los factores socioculturales fueron el nivel educativo (13). Asimismo, en el estudio de **Vizalote J.** en el 2025 en Iquitos, sobre “Factores asociados con el rechazo al papanicolaou, en mujeres atendidas en el CAP II San Juan Bautista- Iquitos”. Los resultados mostraron que factores sociodemográficos: Grado de Instrucción ($p= 0.050$) se asocian al rechazo hacia el Papanicolaou (18). En el estudio de **Hernández P.** en el 2022 en Pisco sobre “Factores asociados al incumplimiento del tamizaje del cáncer de cérvix por papanicolaou - Centro De Salud De San Clemente”, en sus resultados las mujeres con grado de instrucción primaria 69,2%, con $p=0,002$, se asociados al incumplimiento del tamizaje del cáncer de cérvix por Papanicolaou (23).”

La religión no influye significativamente en la no aceptación del examen de papanicolaou en usuarias del Centro de Salud Pachacutec, Ica, 2025, estos resultados fueron similares al estudio de **Martínez R.** en el 2022, Huacarpana, sobre “Factores que influyen al rechazo de la toma de papanicolaou en mujeres de 25 – 60 años del centro de Salud San Pedro de Huacarpana”, en sus resultados se halló que los factores culturales influenciaron excepto la religión. (19).”

El apoyo de la pareja sociocultural influye significativamente en la no aceptación del examen de papanicolaou en usuarias del Centro de Salud Pachacutec, Ica, 2025, estos resultados fueron similares al estudio de **Barrera A.** en el 2021 en Panamá, sobre “Factores socioculturales influenciados con la asistencia a los controles de papanicolaou en mujeres, Querévalos, Alanje”, dentro de los factores socioculturales fue uno de ellos la influencia de la pareja (13). Asimismo, en el estudio de **Martínez R.** en el 2022, Huacarpana, sobre “Factores que influyen al rechazo de la toma de papanicolaou en mujeres de 25 – 60 años del centro de Salud San Pedro de Huacarpana”, en el factor culturales, el 62.5% cuenta con la pareja se asocia al rechazo de la toma de PAP (19).”

La creencia no influye significativamente en la no aceptación del examen de papanicolaou en usuarias del centro de salud Pachacutec. Ica, 2025. A diferencia del estudio de **Delgado L.** en Ecuador en el 2021 sobre “Factores que influyen en la negación de las pacientes para la realización del Papanicolaou en el centro de salud cerecita”, en los resultados, los factores asociados eran los mitos y creencias (15). Asimismo, en el estudio de **Carbajal C., et al.** en el 2025 en Lima sobre “Influencia de factores socioculturales en el rechazo del papanicolaou e IVAA en mujeres de 30-49 años Hospital Distrital El Esfuerzo”. En los resultados se encontró que el factor, las creencias personales y el acceso al hospital son factores culturales ($p\text{-valor} < 0.05$). (17).”

El miedo y la vergüenza no influye significativamente en la no aceptación del examen de papanicolaou en usuarias del Centro de Salud Pachacutec, Ica, 2025, estos resultados fueron similares al estudio de **Barrera A.** en el 2021 en Panamá, sobre “Factores socioculturales influenciados con la asistencia a los controles de papanicolaou en mujeres, Querévalos, Alanje”, en sus resultados menciona que dentro de los factores socioculturales fueron, el miedo, la vergüenza, entre otros (13). Asimismo, en el estudio de **Rebolledo V., et al.** en el 2021 en Colombia, sobre “Limitantes que experimentan las mujeres en edad fértil para la realización de la prueba de Papanicolaou”, dentro de las principales limitantes que tienen para no realizarse la prueba fueron la incomodidad, dolor y pena al exponer sus partes íntimas al examinador (14). De igual manera en el estudio de **Delgado L.** en Ecuador en el 2021 sobre “Factores que influyen en la negación de las pacientes para la realización del Papanicolaou en el centro de salud cercita”; en los resultados, dentro de los factores psicológicos más predominantes fueron el miedo y la vergüenza con un 32% (15). En el estudio de **Vizalote J.** en el 2025 en Iquitos, sobre “Factores asociados con el rechazo al papanicolaou, en mujeres atendidas en el CAP II San Juan Bautista- Iquitos”, en sus resultados mostraron que los factores culturales: los Factores Psicológicos: Tener vergüenza ($p=0.005$) Temor al resultado ($p= 0.018$) se asocian al rechazo hacia el Papanicolaou (18). En el estudio de **Martínez R.** en el 2022, Huacarpana, sobre “Factores que influyen al rechazo de la toma de papanicolaou en mujeres de 25 – 60 años del centro de Salud San Pedro de Huacarpana”, en los resultados: Los factores culturales, el 95.8% tiene vergüenza fue un factor que se asocia (19). En el estudio de **Atoche E., et al.** en el 2021 en Trujillo sobre “Influencia de los factores socioculturales en las mujeres de 30-64 años para el rechazo del Papanicolaou e IVAA en el Hospital Distrital Jerusalén Trujillo”. Se obtuvo como resultados que los factores socioculturales no influyen en el rechazo al PAP e IVAA con una significancia de $p > 0,05$, excepto el miedo y la vergüenza ($p > 0,05$; para (21).”

El acceso al centro de Salud no influye significativamente en la no aceptación del examen de papanicolaou en usuarias del Centro de Salud Pachacutec, Ica, 2025, a diferencia del estudio de **Carbajal C., et al.** en el 2025 en Lima sobre “Influencia de factores socioculturales en el rechazo del papanicolaou e IVAA en mujeres de 30-49 años Hospital Distrital El Esfuerzo”, en conclusión, el acceso al hospital y sus creencias son factores culturales que influyen significativamente ($p\text{-valor} < 0.05$) en el rechazo de papanicolaou y IVAA en mujeres (17).” Al igual que el estudio de **Martínez R.** en el 2022, Huacarpana, sobre “Factores que influyen al rechazo de la toma de papanicolaou en mujeres de 25 – 60 años del centro de Salud San Pedro de Huacarpana”, en sus resultados los factor

institucionales, el 72.9% tienen una distancia el EESS de 10 minutos, el 50% piensa que el horario es el adecuado (19), estuvieron asociados al rechazo del Papanicolaou El trato del personal de Salud influye significativamente en la no aceptación del examen de papanicolaou en usuarias del centro de salud Pachacutec, Ica, 2025, estos resultados fueron similares al estudio de **Barrera A.** en el 2021 en Panamá, sobre “Factores socioculturales influenciados con la asistencia a los controles de papanicolaou en mujeres, Querévalos, Alanje”, menciona que el 57% mencionan que la atención fue regular por el profesional siendo un factor para la asistencia al PAP (13).”

V. CONCLUSIONES

Primera: Los factores socioculturales influenciados significativamente a la no aceptación del examen de papanicolaou en usuarias del centro de salud Pachacutec - Ica, 2025 fueron el apoyo de la pareja, el miedo /vergüenza, y el trato del profesional.

Segunda: Se constata que no existe relación entre la edad y la no aceptación del examen de Papanicolaou en las usuarias del centro de salud Pachacutec - Ica, 2025. Se obtuvo una significancia bilateral de 4,380 con un $p=0.112$, lo que demuestra que no existió relación entre la edad y la no aceptación del examen de Papanicolaou en las usuarias.

Tercera: Se constata que no existe relación entre la ocupación y la no aceptación del examen de Papanicolaou en las usuarias del centro de salud Pachacutec - Ica, 2025. Se obtuvo una significancia bilateral de 0,551 con un $p=0.759$, lo que demuestra que no existió relación entre la ocupación y la no aceptación del examen de Papanicolaou en las usuarias.

Cuarta: Se constata que no existe relación entre el grado de instrucción y la no aceptación del examen de Papanicolaou en las usuarias del centro de salud Pachacutec - Ica, 2025. Se obtuvo una significancia bilateral de 1,237 con un $p=0.744$, lo que demuestra que no existió relación entre el grado de instrucción y la no aceptación del examen de Papanicolaou en las usuarias.

Quinta: Se constata que no existe relación entre la religión y la no aceptación del examen de Papanicolaou en las usuarias del centro de salud Pachacutec - Ica, 2025. Se obtuvo una significancia bilateral de 2,691 con un $p=0.747$, lo que demuestra que no existió relación entre la religión y la no aceptación del examen de Papanicolaou en las usuarias.

Sexta: Se constata que existe relación entre el apoyo de la pareja y la no aceptación del examen de Papanicolaou en las usuarias del centro de salud Pachacutec - Ica, 2025. Se obtuvo una significancia bilateral de 5,255 con un $p=0.022$, lo que demuestra que sí existió relación entre el apoyo de la pareja y la no aceptación del examen de Papanicolaou en las usuarias.

Séptima: Se constata que no existe relación entre las creencias y la no aceptación del examen de Papanicolaou en las usuarias del centro de salud Pachacutec - Ica, 2025. Se obtuvo una significancia bilateral de 0,929 con un $p=0.335$, lo que demuestra que no existió relación entre las creencias y la no aceptación del examen de Papanicolaou en las usuarias.

Octava: Se constata que existe relación entre el miedo y la vergüenza y la no aceptación del examen de Papanicolaou en las usuarias del centro de salud Pachacutec - Ica, 2025.

Se obtuvo una significancia bilateral de 4,400 con un $p=0.036$, lo que demuestra que existió relación entre el miedo y la vergüenza y la no aceptación del examen de Papanicolaou en las usuarias.

Novena: Se constata que no existe relación entre el acceso al servicio de salud y la no aceptación del examen de Papanicolaou en las usuarias del centro de salud Pachacutec - Ica, 2025. Se obtuvo una significancia bilateral de 3,261 con un $p=0.196$, lo que demuestra que no existió relación entre el acceso a los servicios de salud y la no aceptación del examen de Papanicolaou en las usuarias.

Decima: Se constata que existe relación entre el trato del profesional de la salud y la no aceptación del examen de Papanicolaou en las usuarias del centro de salud Pachacutec - Ica, 2025. Se obtuvo una significancia bilateral de 21,826 con un $p=0.000$, lo que demuestra que sí existió relación entre el trato del profesional de la salud y la no aceptación del examen de Papanicolaou en las usuarias.

La salud es un derecho, no un privilegio.

VI. RECOMENDACIÓN

Primera: Se sugiere incrementar el papel de los expertos en obstetricia para instruir de manera constante a la población femenina sobre la prevención del cáncer cervical. Esto debe realizarse en escuelas, comunidades, municipios, instituciones, universidades, lugares de trabajo y centros de salud mediante charlas o sesiones informativas, empleando un lenguaje motivador para su difusión con el objetivo de romper las barreras que hoy restringen esta educación, permitiendo que las mujeres visiten los centros de salud de forma oportuna, no solo cuando tengan inconvenientes

Segunda: Se sugiere fomentar las asesorías creando una conexión amigable con las mujeres en un entorno de confianza para atender sus preguntas y preocupaciones, considerando las edades de las féminas para identificar a qué grupo etario se dirigen y utilizar un lenguaje accesible y comprensible.

Tercera: Se recomienda proporcionar alternativas a las mujeres cuya labor les impide acudir al centro de salud, ofreciéndoles turnos accesibles para su atención y evitando que se queden sin ella.

Cuarta: Se sugiere utilizar materiales audiovisuales para facilitar la comprensión de los procedimientos a llevar a cabo, ya que esto beneficiará su entendimiento e incluso ayudará a las personas con escasa formación académica.

Quinta: Implementar actividades de prevención y promoción sobre el cáncer de cuello uterino y la prueba de Papanicolaou, de forma constante, utilizando herramientas adecuadas, mensajes precisos y materiales de apoyo esenciales, adecuándolas a las circunstancias y características individuales de las mujeres según su edad, nivel educativo y religión, respetando sus culturas.

Sexta: El equipo de Obstetricia debe comprometerse de manera adecuada para sensibilizar, guiar, informar y ofrecer apoyo a la mujer que elige hacerse el examen de Papanicolaou y a aquellas que optan por no realizárselo.

Septima: Los trabajadores de la salud deben asesorar a todas las mujeres para erradicar las creencias incorrectas y las prácticas negativas sobre el Papanicolaou. De la misma manera, considerar los aspectos psicológicos como el miedo, la ansiedad, la vergüenza y la desconfianza hacia el tamizaje del cáncer de cuello uterino.

Octava: Se sugiere asignar a una profesional Obstetra de género femenino para prevenir la incomodidad que sienten las mujeres al exhibir sus genitales durante la recolección de la muestra del Papanicolaou, si la paciente lo requiere.

Novena: Se sugiere a los obstetras llevar a cabo pruebas de Papanicolaou en los hogares de mujeres que no pueden visitar los centros de salud, especialmente en aquellas con riesgo de desarrollar lesiones premalignas o cáncer cervical.

Decima: Se sugiere mejorar la atención de los profesionales hacia las mujeres, brindándoles amabilidad y empatía, de manera que las usuarias se sientan seguras y en un entorno de confianza.

VII. REFERENCIAS BIBLIOGRÁFICAS

1. Bravo E, Aguila N, Guerra D, Blanco Y. Cáncer cervicouterino: prevención y tratamiento [en línea] Medisur. Cuba. [Online].; 2020 [cited 2024 junio 20. Available from: <http://www.medisur.sld.cu/index.php/medisur/article/view/4648>.
2. OPS. El cáncer cervicouterino es el tercero más frecuente entre las mujeres de América Latina y Caribe, pero se puede prevenir. [Online].; 2019 [cited 2024 junio 20. Available from: https://www3.paho.org/hq/index.php?option=com_content&view=article&id=14947:cervical-cancer-is-the-third-most-common-cancer-amongwomen-in-latin-america-and-the-caribbean-but-it-can-beprevented&Itemid=1926&lang=es.
3. Hernandez D, Apresa T, Patlán R. Panorama epidemiológico del cáncer cervicouterino. Rev Med Inst Mex Seguro Soc;53 Supl. 2: S154-61. [Online].; 2017 [cited 2024 junio 20. Available from: <https://www.medigraphic.com/pdfs/imss/im-2015/ims152f.pdf>.
4. Abanto J, Vega E. Papanicolaou e Inspección visual con ácido acético en la detección de Lesiones intraepiteliales de alto grado del cuello uterino. Rev. Int. Salud Materna Fetal. [Online].; 2018 [cited 2024 junio 20. Available from: <http://revistamaternofetal.com/wpcontent/uploads/2017/06/020208.pdf>.
5. OMS. Plan De Acción Sobre La Prevención Y El Control Del Cáncer Cervicouterino 2018-2030. [Online].; 2020 [cited 2024 junio 20. Available from: [https://www.who.int/es/news-room/fact-sheets/detail/humanpapillomavirus-\(hpv\)-and-cervical-cancer](https://www.who.int/es/news-room/fact-sheets/detail/humanpapillomavirus-(hpv)-and-cervical-cancer).
6. Organización Panamericana de la Salud. El cáncer cervicouterino es el tercero más frecuente entre las mujeres de América Latina y Caribe, pero se puede prevenir. [Online].; 2019 [cited 2024 junio 20. Available from: https://www.paho.org/per/index.php?option=com_content&view=article&id=4239:el-cancer-cervicouterino-es-el-tercero-mas-frecuente-entre-lasmujeres-de-america-latina-y-caribe-pero-se-puede-prevenir&Itemid=1062.
7. American Cancer Society. Estadísticas importantes sobre el cáncer de cuello uterino. EEUU. [Online].; 2021 [cited 2024 junio 20. Available from: <https://www.cancer.org/es/cancer/cancer-de-cuellouterino/acerca/estadisticas-clave.html>.

8. Villafuerte J, Hernandez Y, Ayala Z, Naranjo L, Brito M. Aspectos bioquímicos y factores de riesgo asociados con el cáncer cervicouterino. Revista Finlay. [Online].; 2019 [cited 2024 junio 20. Available from: <http://www.revfinlay.sld.cu/index.php/finlay/article/view/635/1749>.
9. Dy Laberiano C. Estado del tamizaje del cáncer de cérvix en países de América Latina desde la perspectiva de los profesionales de salud. Rev. Perú. ginecol. obstet. vol.66 no.1 Lima. [Online].; 2019 [cited 2024 junio 20. Available from: <http://dx.doi.org/10.31403/rpgo.v66i2231>.
10. Camacho C, Cárdenas M. Factores socioculturales asociados en la decisión de toma de muestra del test de citología cervical en el Centro De Salud 4 De Mayo. [Tesis de pregrado] Universidad Técnica de Babahoyo – Ecuador. [Online].; 2021 [cited 2024 junio 21. Available from: <http://dspace.utb.edu.ec/bitstream/handle/49000/8074/P-UTB-FCS-OSBT000153.pdf?sequence=1&isAllowed=y>.
11. Quijano Y. Rechazo a la toma de muestra de citología cervical en el Centro de Salud Progreso. [Online].; 2020 [cited 2024 junio 21. Available from: <https://repositorio.usanpedro.edu.pe/server/api/core/bitstreams/4c390a5b-eaae-490a-bb3d-c923df50b438/content>.
12. Ramirez M. Conocimientos y Creencias hacia la Prueba de Citología Cervical en Mujeres de Puebla [Tesis de licenciatura en enfermería] Puebla: Benemérita Universidad Autonoma de Puebla. [Online].; 2023 [cited 2024 junio 21.
13. Barrera A. Factores socioculturales influenciados con la asistencia a los controles de papanicolaou en mujeres, Querévalos, Alanje [Tesis de licenciatura en educación para la salud] Panamá: Universidad especializada de las Américas. [Online].; 2021 [cited 2024 junio 22. Available from: http://repositorio2.udelas.ac.pa/bitstream/handle/123456789/1054/Barrera_Aparicio_Ana_Margarita_664.pdf?sequence=1&isAllowed=y.
14. Rebolledo V, Ramirez Y. Limitantes que experimentan las mujeres en edad fértil para la realización de la prueba de Papanicolaou, una mirada desde la teoría de la diversidad y de la universalidad de los cuidados culturales de Madeleine Leininger. [Online].; 2021 [cited 2024 junio 22. Available from: http://repositoriodspace.unipamplona.edu.co/jspui/bitstream/20.500.12744/7119/1/Ram%C3%ADrez_2021_TG.pdf.

15. Delgado L. Factores que influyen en la negación de las pacientes para la realización del Papanicolaou en el centro de salud cecrecita en Ecuador. [Tesis] universidad de Guayaquil. [Online].; 2021 [cited 2024 junio 22. Available from: <http://repositorio.ug.edu.ec/bitstream/redug/45744/1/CD%20637-%20DELGADO%20SANTILLAN%20LOURDES%20GABRIELA.pdf>.

16. Velasco F, Garcia J, Contreras J, Magaña L, Miranda A. Factores Socioculturales Que Interfieren En La Realización Del Papanicolaou En Mujeres Indígenas Mexicanas. [Online].; 2020 [cited 2024 junio 23. Available from: <https://eujournal.org/index.php/esj/article/view/10517>.

17. Carbajal C, Castañeda L. Influencia de factores socioculturales en el rechazo del papanicolaou e IVAA en mujeres de 30-49 años. Hospital Distrital El Esfuerzo [Tesis de licenciatura en obstetricia] Trujillo: Universidad Privada Antenor Orrego. [Online].; 2025 [cited 2025 enero 10. Available from: https://repositorio.upao.edu.pe/bitstream/handle/20.500.12759/30291/REP_CATHERIBE.CARBAJAL_LUIS.CASTA%20C3%91EDA_FACTORES.SOCIOCULTURALE_S.pdf?sequence=1&isAllowed=y.

18. Vizalote J. Factores asociados con el rechazo al papanicolaou, en mujeres atendidas en el CAP II San Juan Bautista- Iquitos [Tesis de licenciatura en obstetricia] Iquitos: Universidad científica del Sur. [Online].; 2025 [cited 2025 enero 10. Available from: <http://repositorio.ucp.edu.pe/bitstream/handle/UCP/2809/JOYCE%20ELIZABETH%20VIZALOTE%20RODRIGUEZ%20%e2%80%93%20TESIS%20-%20OBSTETRICIA.pdf?sequence=1&isAllowed=y>.

19. Martinez R. Factores que influyen al rechazo de la toma de papanicolaou en mujeres de 25 – 60 años del Centro de Salud San Pedro de Huacarpana, [Tesis de licenciatura en obstetricia]; Chinchá: Universidad Autónoma de Ica. [Online].; 2022 [cited 2024 agosto 20. Available from: <http://repositorio.autonmadeica.edu.pe/bitstream/autonmadeica/1719/1/Ruth%20Noime%20Martinez%20Meza.pdf>.

20. Gonzales L. Factores asociados al rechazo temporal del examen de papanicolaou en mujeres en edad fértil del Hospital Nacional Hipólito Unanue [Tesis de médico General] Lima: Universidad Privada San Juan Bautista. [Online].; 2021 [cited 2024 agosto 20. Available from:

<https://repositorio.upsjb.edu.pe/bitstream/handle/20.500.14308/3056/T.%20TPMH%20-LAURA%20GONZALES%20SINDY.pdf?sequence=1&isAllowed=y>.

21. Atoche E, Sanchez M. Influencia de los factores socioculturales en las mujeres de 30-64 años para el rechazo del Papanicolaou e IVAA en el Hospital Distrital Jerusalén Trujillo [Tesis de licenciatura en obstetricia] Trujillo: Universidad Privada Antenor Orrego. [Online].; 2021 [cited 2024 agosto 25. Available from: https://repositorio.upao.edu.pe/bitstream/handle/20.500.12759/7900/REP_ESTEFANY.ATOCHES.MILUSCA.SANCHEZ_FACTORES.SOCIOCULTURALES.pdf;jsessionid=58B9807A556126E27F17F4358B4C3E87?sequence=1.
22. Parra A, Talavera J, Ramirez A, Suarez C. Factores socioculturales que influyen en las usuarias de 50 años para la toma de Papanicolaou de un Hospital Nasca. [Internet] Rev. Fac. Med. Hum. [Online].; 2023 [cited 2024 agosto 25. Available from: <http://dx.doi.org/10.25176/rfmh.v23i2.5645>.
23. Hernandez P. Factores asociados al incumplimiento del tamizaje del cáncer de cérvix por papanicolaou - Centro De Salud De San Clemente [Tesis de médico cirujano] Ica: Universidad San Juan Bautista. [Online].; 2022 [cited 2024 agosto 20. Available from: <https://repositorio.upsjb.edu.pe/bitstream/handle/20.500.14308/4195/T-TPMC-HERNANDEZ%20RAMOS%20PERCY%20EDUARDO.pdf?sequence=1&isAllowed=y>.

VIII. ANEXOS

FORMATO-GUIA: MATRIZ DE CONSISTENCIA LÓGICA PARA PROYECTOS DE TESIS

PROBLEMAS	OBJETIVOS	HIPÓTESIS	VARIABLES	DIMENSIONES	METODOLOGÍA
<p>Problema General ¿Cuáles son los factores socioculturales que están influenciados a la no aceptación del examen de papanicolaou en usuarias del centro de salud Pachacutec - Ica, 2025?</p>	<p>Objetivo General Determinar los factores socioculturales que influyen en la no aceptación del examen de Papanicolaou en las usuarias del Centro de Salud Pachacutec - Ica, 2025.</p>	<p>Ha: Los factores socioculturales influyen en la no aceptación del examen de papanicolaou en las usuarias del Centro de Salud Pachacutec, Ica, 2025. Ho: Los factores socioculturales no influyen en la no aceptación del examen de papanicolaou en usuarias del Centro de Salud Pachacutec, Ica, 2025.</p>	<p>Variable Independiente: Factores Socio-culturales</p>	<p>Dimensiones: - Edad - Ocupación - Grado de instrucción - Religión - Apoyo de la pareja - Creencias - Miedo y vergüenza - Acceso al centro de salud - Trato personal de salud</p>	<p>Tipo: Basica, prospectiva y transversal</p> <p>Nivel de estudio: Relacional</p> <p>Diseño: No experimental</p> <p>Población: Conformada por 685 usuarias del centro de salud Pachacutec</p> <p>Muestra: Sera de 246 usuarias.</p> <p>Técnicas e instrumentos de recolección de información: Cuestionario</p> <p>Técnicas de análisis estadístico de datos:</p>
PROBLEMAS ESPECÍFICOS	OBJETIVOS ESPECIFICOS	HIPÓTESIS ESPECÍFICAS			
<p>PE1. ¿La edad es un factor sociocultural que influye en la no aceptación del examen de Papanicolaou entre las usuarias del Centro de Salud Pachacutec en Ica durante 2025?</p> <p>PE2. ¿La ocupación es un factor sociocultural que influye en la no aceptación del examen de Papanicolaou entre las usuarias del Centro de Salud Pachacutec en Ica durante 2025?</p> <p>PE3. ¿El grado de instrucción es un factor sociocultural que influye en la no aceptación del examen de Papanicolaou entre las usuarias del Centro de Salud</p>	<p>OE1. Identificar si la edad es un factor sociocultural que influye en la no aceptación del examen de papanicolaou en las usuarias del Centro de Salud Pachacutec - Ica, 2025.</p> <p>OE2. Identificar si la ocupación es un factor sociocultural que influye en la no aceptación del examen de papanicolaou en las usuarias del Centro de Salud Pachacutec - Ica, 2025.</p> <p>OE3. Identificar si el grado de instrucciones es un factor sociocultural que influye en la no aceptación del examen de papanicolaou en las usuarias del Centro de Salud Pachacutec - Ica, 2025.</p>	<p>Ha.E.1: La edad es un factor sociocultural que influye en la no aceptación del examen de papanicolaou en las usuarias del Centro de Salud Pachacutec, Ica, 2025.</p> <p>Ho.E.1: La edad no es un factor sociocultural que influye en la no aceptación del examen de papanicolaou en las usuarias del Centro de Salud Pachacutec, Ica, 2025.</p> <p>Ha.E.2: La ocupación es un factor sociocultural que influye en la no aceptación del examen de papanicolaou en las usuarias del Centro de Salud Pachacutec, Ica, 2025.</p> <p>Ho.E.2: La ocupación no es un factor sociocultural que influye en la no aceptación del examen de papanicolaou en las usuarias del Centro de Salud Pachacutec, Ica, 2025.</p>	<p>Variable dependiente: Aceptación del examen del papanicolaou</p>	<p>Dimensiones: - No aceptación - Aceptación</p>	

<p>Pachacutec en Ica durante 2025?</p> <p>PE4. ¿La religión es un factor sociocultural que influye en la no aceptación del examen de Papanicolaou entre las usuarias del Centro de Salud Pachacutec en Ica durante 2025?</p> <p>PE5. ¿El apoyo de pareja es un factor sociocultural que influye en la no aceptación del examen de Papanicolaou entre las usuarias del Centro de Salud Pachacutec en Ica durante 2025?</p> <p>PE6. ¿Las creencias es un factor sociocultural que influye en la no aceptación del examen de Papanicolaou entre las usuarias del Centro de Salud Pachacutec en Ica durante 2025?</p> <p>PE7. ¿El miedo y la vergüenza es un factor sociocultural que influye en la no aceptación del examen de Papanicolaou entre las usuarias del Centro de Salud Pachacutec en Ica durante 2025?</p> <p>PE8. ¿El acceso al centro de salud es un factor sociocultural que influye en la no aceptación del examen</p>	<p>OE4. Identificar si la religión es un factor sociocultural que influye en la no aceptación del examen de papanicolaou en las usuarias del Centro de Salud Pachacutec - Ica, 2025.</p> <p>OE5. Identificar si el apoyo de la pareja es un factor sociocultural que influye en la no aceptación del examen de papanicolaou en las usuarias del centro de salud Pachacutec - Ica, 2025.</p> <p>OE6. Identificar si las creencias es un factor sociocultural que influye en la no aceptación del examen de papanicolaou en las usuarias del Centro de Salud Pachacutec - Ica, 2025.</p> <p>OE7. Identificar si el miedo y la vergüenza es un factor sociocultural que influye en la no aceptación del examen de papanicolaou en las usuarias del Centro de Salud Pachacutec - Ica, 2025.</p> <p>OE8. Identificar si el acceso al centro de salud sociocultural que influye en la no aceptación del examen de papanicolaou en las usuarias del Centro de Salud Pachacutec - Ica, 2025.</p> <p>OE9. Identificar si el trato del personal de salud es un factor</p>	<p>Ha.E.3: El grado de instrucción es un factor sociocultural que influye en la no aceptación del examen de papanicolaou en las usuarias del Centro de Salud Pachacutec, Ica, 2025.</p> <p>Ho.E.3: El grado de instrucción no es un factor sociocultural que influye en la no aceptación del examen de papanicolaou en las usuarias del Centro de Salud Pachacutec, Ica, 2025.</p> <p>Ha.E.4: La religión es un factor sociocultural que influye en la no aceptación del examen de papanicolaou en las usuarias del Centro de Salud Pachacutec, Ica, 2025.</p> <p>Ho.E.4: La religión no es un factor sociocultural que influye en la no aceptación del examen de papanicolaou en las usuarias del Centro de Salud Pachacutec, Ica, 2025.</p> <p>Ha.E.5: El apoyo de la pareja es un factor sociocultural que influye en la no aceptación del examen de papanicolaou en las usuarias del Centro de Salud Pachacutec, Ica, 2025.</p> <p>Ho.E.5: El apoyo de la pareja no es un factor sociocultural que influye en la no aceptación del examen de papanicolaou en las usuarias del Centro de Salud Pachacutec, Ica, 2025.</p> <p>Ha.E.6: Las creencias es un factor sociocultural que influye en la no aceptación del examen de papanicolaou</p>			<p>La información encontrada será sometida a un análisis utilizando la herramienta Excel de Microsoft y el programa estadístico de SPSS versión 29. Se comparará las hipótesis con el coeficiente de relación de Pearson, en el cual; “si la significancia es menor del valor de 0.05”se dice que el coeficiente es significativo (con el 95% de confianza y 5% de error).</p>
---	---	---	--	--	--

<p>de Papanicolaou entre las usuarias del Centro de Salud Pachacutec en Ica durante 2025?</p> <p>PE9. ¿El trato del profesional es un factor sociocultural que influye en la no aceptación del examen de Papanicolaou entre las usuarias del Centro de Salud Pachacutec en Ica durante 2025?</p>	<p>sociocultural que influye en la no aceptación del examen de papanicolaou en las usuarias del Centro de Salud Pachacutec - Ica, 2025.</p>	<p>en las usuarias del Centro de Salud Pachacutec, Ica, 2025.</p> <p>Ho.E.6: Las creencias no es un factor sociocultural que influye en la no aceptación del examen de papanicolaou en las usuarias del Centro de Salud Pachacutec, Ica, 2025.</p> <p>Ha.E.7: El miedo y la vergüenza es un factor sociocultural que influye en la no aceptación del examen de papanicolaou en las usuarias del Centro de Salud Pachacutec, Ica, 2025.</p> <p>Ho.E.7: El miedo y la vergüenza no es un factor sociocultural que influye en la no aceptación del examen de papanicolaou en las usuarias del Centro de Salud Pachacutec, Ica, 2025.</p> <p>Ha.E.8: El acceso al centro de salud es un factor sociocultural que influye en la no aceptación del examen de papanicolaou en las usuarias del Centro de Salud Pachacutec, Ica, 2025.</p> <p>Ho.E.8: El acceso al centro de salud no es un factor sociocultural que influye en la no aceptación del examen de papanicolaou en las usuarias del Centro de Salud Pachacutec, Ica, 2025.</p> <p>Ha.E.9: El trato del profesional es un factor sociocultural que influye en la no aceptación del examen de papanicolaou en las usuarias del Centro de Salud Pachacutec, Ica, 2025.</p> <p>Ho.E.9: El trato del profesional no es un factor sociocultural que influye en la no aceptación del examen de papanicolaou</p>			
--	---	--	--	--	--

		en las usuarias del Centro de Salud Pachacutec, Ica, 2025.			
--	--	--	--	--	--

Anexo 2. Operacionalización de variables

VARIABLES	DEFINICIÓN CONCEPTUAL	DEFINICIÓN OPERACIONAL	DIMENSIONES	INDICADORES	VALOR FINAL	ESCALAS DE MEDICION	INSTRUMENTO	FUENTE
Factores socioculturales	Elementos de nivel sociocultural que condicionan una situación incrementando el riesgo de padecer una enfermedad	Aspectos sociales y culturales que incrementan el riesgo de enfermar o morir en una persona	1. Edad	Años cumplidos al momento de la encuesta	25- 26 años 27 – 28 años 29 años	Ordinal	“Cuestionario de Factores socioculturales influenciados a la no aceptación del examen de PAP”	Usuaris de Planificación familiar del centro de salud de Pachacutec
			2. Ocupación	Actividad que realiza o a la que se dedica la usuaria	Ama de casa Trabajo independiente Trabajo dependiente	Nominal		
			3. Grado de instrucción	Nivel de educación aprobados por el ministerio de educación	Primaria Secundaria Superior	Nominal		
			4. Religión	Tipo de religión que profesa	Católica Evangélica otros	Ordinal		
			5. Apoyo de la pareja	Aceptación de la pareja para realizarse el PAP	Si No	Nominal		
			6. Creencias	Según sus creencias está bien realizarse el PAP	Si No	Nominal		
			7. Miedo y Vergüenza	El miedo o la vergüenza le impiden realizarse el PAP	Si No	Nominal		

			8. Acceso al Centro de Salud	Cuenta con acceso al Centro de Salud	Si No	Nominal		
			9. Trato profesional de la salud	Fue buena la atención brindada por el profesional de salud	Si No	Nominal		
No aceptación del examen de PAP	Actitud negativa frente a la realización del examen de papanicolaou	Rechazo de la usuaria para realizarse el examen de papanicolaou	Negación para realizarse el PAP	Se ha realizado el PAP en el último año	Si No	Nominal		

anexo 3. Instrumento de recolección de información.



UNIVERSIDAD NACIONAL "SAN LUIS GONZAGA"

FACULTAD DE OBSTETRICIA



Factores socioculturales influenciados a la no aceptación del examen de Papanicolau en usuarias del centro de salud Pachacutec – Ica, 2025

Autoras: Carbajal C, Castañeda L.

CUESTIONARIO

PRESENTACIÓN

Estimada Usuaría, a continuación, te presenté un cuestionario acerca de algunos factores socioculturales que pueden estar influenciado a la no aceptación del examen de papanicolaou, por lo que le solicito responder con toda sinceridad las siguientes preguntas, las cuales servirán para realizar una investigación, los datos que proporcionen serán totalmente confidenciales.

I. Factores Socioculturales

1. ¿Cuál es su edad?

25-26 años ()

27-28 años ()

29 años ()

2. ¿Cuál es su ocupación?

Ama de casa. ()

Independiente. ()

Dependiente. ()

3. ¿Cuál es su grado de instrucción?

Sin instrucción ()

Primaria ()

Secundaria ()

Superior ()

4. ¿A qué religión pertenece?

Católica ()

Evangélica ()

Otros ()

5. ¿Cuenta usted con el apoyo de su pareja para realizarse el Papanicolaou?

Si ()

No ()

6. ¿Cuenta usted con acceso al centro de salud?

Si ()

No ()

A veces ()

7. ¿Según sus creencias está bien realizarse el Papanicolaou?

Si ()

No ()

8. ¿El miedo o la vergüenza es un factor por el que usted no se realiza el Papanicolaou?

Si ()

No ()

9. ¿El trato del profesional de la salud es un factor por el que usted no se realiza el Papanicolaou?

Si ()

No ()

10. Aceptó realizarse el PAP en el último año

Si ()

No ()

GRACIAS!!!

Anexo 4. CONSENTIMIENTO INFORMADO



UNIVERSIDAD NACIONAL "SAN LUIS GONZAGA"
FACULTAD DE OBSTETRICIA



**FACTORES SOCIOCULTURALES INFLUENCIADOS A LA NO ACEPTACIÓN
DEL EXAMEN DE PAPANICOLAOU EN USUARIAS DEL CENTRO DE SALUD
PACHACUTEC - ICA, 2025.**

AUTORA: Bach. PEVES PEREZ, NALLELY AKEMY

CONSENTIMIENTO INFORMADO

Yo _____

Con DNI _____, a través del presente documento manifiesto estar informado sobre la naturaleza, los riesgos, beneficios, procedimientos y confidencialidad, que se realizarán en el desarrollo de la investigación, dando mi consentimiento voluntario para ser participe en la investigación. Asimismo, estoy consciente de que en la investigación titulada ... ejecutada por el **Bachiller:.....**, egresado de la Facultad de Obstetricia de la Universidad Nacional San Luis Gonzaga; no percibiré beneficio económico alguno; pero sí me informará de los resultados de la investigación.

Fecha: ____ de _____ del 2025

Nombres y apellidos del pte ó encuestado: ____

Firma del paciente ó encuestado

Huella digital

Anexo 5: Validación de jueces expertos



UNIVERSIDAD NACIONAL "SAN LUIS GONZAGA"
FACULTAD DE OBSTETRICIA
ESCUELA PROFESIONAL DE OBSTETRICIA



ESCALA DE CALIFICACIÓN PARA EL JUEZ EXPERTO

Estimado juez experto (a): Mag. Cesar Augusto Peña Castillo

Teniendo como base los criterios que a continuación se presenta, se le solicita dar su opinión sobre el instrumento de recolección de datos que se adjunta correspondiente al proyecto de investigación titulado:

Factores socioculturales influenciados a la no aceptación del examen de papanicolaov en usuarias del Centro de Salud Pachautec - Ica, 2025

Marque con una (X) en SI o NO, en cada criterio según su opinión

CRITERIOS	SI (1)	NO (0)	OBSERVACIONES
1. El instrumento recoge información que permite dar respuesta al problema de investigación	1		
2. La estructura del instrumento es adecuada	1		
3. Los ítems del instrumento responden a la operacionalización de la variable	1		
4. La secuencia presentada facilita el desarrollo del instrumento	1		
5. Los ítems son claros y entendibles	1		
6. EL número de ítems es adecuado para su aplicación	1		

SUGERENCIAS:

Ninguna

Ica, 19 de febrero del 2025



MINISTERIO DE SALUD
 HOSPITAL REGIONAL DE ICA
 Mag. Cesar Augusto Peña Castillo Cesar Augusto
 COP. 74791

Nombres y Apellidos del juez experto - Firma



ESCALA DE CALIFICACIÓN PARA EL JUEZ EXPERTO

Estimado juez experto (a): Mag. Rocío Magali Chanco Hernández

Teniendo como base los criterios que a continuación se presenta, se le solicita dar su opinión sobre el instrumento de recolección de datos que se adjunta correspondiente al proyecto de investigación titulado:

Factores socioculturales influenciados a la no aceptación del examen de papanicolaou en usuarios del centro de salud Pachacutac - Ica, 2025.

Marque con una (X) en SI o NO, en cada criterio según su opinión

CRITERIOS	SI (1)	NO (0)	OBSERVACIONES
1. El instrumento recoge información que permite dar respuesta al problema de investigación	1		
2. La estructura del instrumento es adecuada	1		
3. Los ítems del instrumento responden a la operacionalización de la variable	1		
4. La secuencia presentada facilita el desarrollo del instrumento	1		
5. Los ítems son claros y entendibles	1		
6. EL número de ítems es adecuado para su aplicación	1		

SUGERENCIAS:

Ninguna

Ica, ... 18 de ... Febrero del 2025

Mg. Rocío Magali Chanco Hernández

OBSTETRA
 C.O.P 31185

Nombres y Apellidos del juez experto - Firma



ESCALA DE CALIFICACIÓN PARA EL JUEZ EXPERTO

Estimado juez experto (a): Octavio Salazar Arandia

Teniendo como base los criterios que a continuación se presenta, se le solicita dar su opinión sobre el instrumento de recolección de datos que se adjunta correspondiente al proyecto de investigación titulado:

Factores socioculturales influenciados a la no aceptación del examen de papanicolaou en usuarias del centro de salud Pachacutec - Ica, 2025

Marque con una (X) en SI o NO, en cada criterio según su opinión

CRITERIOS	SI (1)	NO (0)	OBSERVACIONES
1. El instrumento recoge información que permite dar respuesta al problema de investigación	1		
2. La estructura del instrumento es adecuada	1		
3. Los ítems del instrumento responden a la operacionalización de la variable	1		
4. La secuencia presentada facilita el desarrollo del instrumento	1		
5. Los ítems son claros y entendibles	1		
6. EL número de ítems es adecuado para su aplicación	1		

SUGERENCIAS:

Ninguna

Ica, 19 de febrero del 2024

[Firma]
 Ministerio de salud
 P.S Pachacutec
 MG. Octavio Salazar Arandia
 OBSTETRA
 C.O.P 6343

Nombres y Apellidos del juez experto - Firma

Anexo 6: Resolución Decanal



UNIVERSIDAD NACIONAL "SAN LUIS GONZAGA" FACULTAD DE OBSTETRICIA DECANATO



RESOLUCIÓN DECANAL N°0093-2025-UNICA-F-Obst.

Ica, 16 de mayo de 2025

VISTO:

El Oficio N°014-2025-UNICA-Fac.Obs./C.I, de fecha 13 de mayo de 2025; la Unidad de Investigación de la Facultad, solicita aprobación del proyecto de tesis titulado: **Factores socioculturales influenciados a la no aceptación del examen de papanicolaou en usuarias del Centro de Salud Pachacutec – Ica, 2025**, cuyo autor es el bachiller en Obstetricia **NALLELY AKEMY PEVES PEREZ**; y

CONSIDERANDO:

Que, la Universidad Nacional "San Luis Gonzaga", desarrolla sus actividades dentro de la autonomía de gobierno, académica, administrativa y económica, que le autoriza en su artículo 18° de la Constitución Política del Estado, así conforme al artículo 8° de la Ley Universitaria N°30220;

Que, con Resolución Rectoral N°046-R-UNICA-2013, de fecha 15 de enero del 2013, se crea la **Facultad de Obstetricia de la Universidad Nacional "San Luis Gonzaga"**; de conformidad con el artículo 21° inciso r) del Estatuto Universitario y en concordancia con el artículo 48° inciso b) del Reglamento General de la Universidad Nacional "San Luis Gonzaga";

Que, mediante Resolución Rectoral N°273-R-UNICA-2013, de fecha 04 de marzo de 2013, se autoriza el **funcionamiento**; entre otras Facultades, a la Facultad de Obstetricia de la Universidad Nacional "San Luis Gonzaga";

Que, con Oficio N°00621-2024-SUNEDU-DS-DIRGRATU-URGT, de fecha 03/10/2024, la Unidad de Registro de Grados y Títulos de la Superintendencia Nacional de Educación Superior Universitaria-SUNEDU, remite el proveído N°0000000108-2024-SUNEDU-DS0-DIRGRATU-URGT, de fecha 03/10/2024; mediante el cual se concluyó que corresponde declarar procedente la solicitud de **registro de datos de autoridades**, formulada por la Universidad Nacional San Luis Gonzaga de Ica. De conformidad con lo establecido en el numeral 6.2 del artículo 6° del Texto Único Ordenado de la Ley N°27444 – Ley del Procedimiento Administrativo General, la Jefatura de la Unidad de Registro de Grados y Títulos de la Superintendencia Nacional de Educación Superior Universitaria – Sunedu, manifiesta su conformidad con los fundamentos y conclusiones expuestos en dicho informe, disponiendo registrar a las autoridades y comunicar dicho acto a la administrada; conforme al siguiente detalle: Rector (titular) **DANTE FERMIN CALDERON HUAMANI**, (...);

Que, con Resolución Rectoral N°1587-R-UNICA-2024, de fecha 28 de setiembre de 2024, se **nombra** a la **Dra. ROSA ELVIRA RUIZ REYES** como **Decana de la Facultad de Obstetricia** de la Universidad Nacional "San Luis Gonzaga", para el periodo comprendido del 30 de setiembre de 2024 al 29 de setiembre de 2028;

Que, de conformidad a lo establecido en los Incisos 70.2 y 70.3 del artículo 70° de la Ley Universitaria N°30220, **son atribuciones del Decano** dirigir administrativa y académicamente la Facultad, a través de los directores de los Departamentos Académicos, de las Escuelas Profesionales y las Unidades de Posgrado;

Que, el artículo 45 de la Ley Universitaria N°30220 sobre obtención de grados y títulos, establece que: La obtención de grados y títulos se realiza de acuerdo a las exigencias académicas que cada universidad establezca en sus respectivas normas internas. Los requisitos mínimos son los siguientes: **45.2 Título Profesional**: requiere del grado de Bachiller y la **aprobación de una tesis** o trabajo de suficiencia profesional;



Que, el artículo 80° del Estatuto Universitario, aprobado con R. R. N°860-R-UNICA-2020 de fecha 16/7/2020 y sus modificatorias mediante, R.R. N°924-R-UNICA-2020 – del 04/8/2020, R.R. N°1497-R-UNICA-2020 – del 09/11/2020, R.R. N°1589-R-UNICA-2020 – del 28/11/2020, R.R. N°158-R-UNICA-2021 – del 11/2/2021, R.R. N°736-R-UNICA-2021 – del 28/4/2021, R.R. N°2731-R-UNICA-2021 – del 05/10/2021; señala que: "La Universidad cuenta con **líneas de investigación** bajo las cuales se rigen las diversas investigaciones conducentes a la obtención de grado académico y **título profesional**...;

Que, el artículo 28 del Reglamento de Grados Académicos y Títulos Profesionales de la Universidad, aprobado con R.R. N°048-R-UNICA-2021, de fecha 25/1/2021, establece que: **La tesis para el título profesional debe ser inédita y es de propiedad del autor**...;

Que, el artículo 29 del Reglamento de Grados Académicos y Títulos Profesionales de la Universidad, establece que: **El tema de la tesis a elegirse, es de libre iniciativa del bachiller**. La tesis será elaborada y sustentada de manera individual por un (1) bachiller;

Que, el numeral 9 del artículo 32 del Reglamento de Grados Académicos y Títulos Profesionales de la Universidad señala que: "**La aprobación del proyecto deberá ser comunicada por el asesor al comité de investigación, señalando la fecha y hora de su aprobación. Esta aprobación deberá ser formalizada mediante Resolución Decanal en un plazo de setenta y dos (72) horas**";

Que, con Resolución Decanal N°0061-2025-UNICA-F-Obst, de fecha 24/02/2025, se designa a la Dra. Carmen Luisa Chauca Saavedra, como directora de la Unidad de Investigación de la Facultad de Obstetricia...;

Que, mediante Constancia de aprobación de proyecto de tesis, emitida por: Dra. Rosa Elvira Ruiz Reyes, en calidad de asesora del proyecto de tesis titulado: **Factores socioculturales influenciados a la no aceptación del examen de papanicolaou en usuarias del Centro de Salud Pachacutec – Ica, 2025**, cuyo autor es el bachiller en Obstetricia **NALLELY AKEMY PEVES PEREZ**, con el resultado **(12%)** del sistema antiplagio **FAVORABLE**, siendo las 10:00 horas del 10 de abril de 2025, el asesor del proyecto de tesis lo ha declarado **APROBADO** y se encuentra expedito para que continúe con el trámite respectivo;

Que, con documento de visto, la Unidad de Investigación solicita aprobación del proyecto de tesis titulado: **Factores socioculturales influenciados a la no aceptación del examen de papanicolaou en usuarias del Centro de Salud Pachacutec – Ica, 2025**, cuyo autor es el bachiller en Obstetricia **NALLELY AKEMY PEVES PEREZ**;

Por lo que, estando al numeral 9 del artículo 32 del Reglamento de Grados Académicos y Títulos Profesionales de la Universidad, y en uso de las atribuciones conferidas a la Señora Decana por la Ley Universitaria N°30220;

SE RESUELVE:

Artículo 1°. Aprobar, el proyecto de tesis titulado: **Factores socioculturales influenciados a la no aceptación del examen de papanicolaou en usuarias del Centro de Salud Pachacutec – Ica, 2025**, cuyo autor es el bachiller en Obstetricia **NALLELY AKEMY PEVES PEREZ**.

Artículo 2°. Reconocer como asesor del proyecto de tesis al docente ordinario **Dra. Rosa Elvira Ruiz Reyes**.

Artículo 3°. Notificar la presente Resolución Decanal al autor del proyecto de tesis, al asesor, Unidad de Investigación y demás dependencias de la Facultad para su conocimiento y fines pertinentes.

Regístrese, comuníquese y archívese.

UNIVERSIDAD NACIONAL "SAN LUIS GONZAGA"
FACULTAD DE OBSTETRICIA

Dra. ROSA ELVIRA RUIZ REYES
DECANA

Anexo 7: Autorización del Centro de Salud



"AÑO DE LA RECUPERACIÓN Y CONSOLIDACIÓN DE LA ECONOMÍA PERUANA"



DIRECCION REGIONAL DE SALUD

RED DE SALUD ICA

CENTRO DE SALUD CLAS PACHACUTEC

CARTA DE ACEPTACIÓN

SRTA. NALLELY AKEMY PEVES PEREZ

BACHILLER EN OBSTETRICIA DE LA UNIVERSIDAD SAN LUIS GONZAGA

ASUNTO: Autorizo aplicación de instrumento de recolección

Tengo el agrado de dirigirme a usted para expresarle mi cordial saludo e informarle que, en respuesta a su solicitud del 27 de mayo del presente año, donde se solicita autorización para desarrollar el trabajo de investigación titulado ***Factores socioculturales influenciados a la no aceptación del examen de papanicolaou en usuarias del Centro de Salud Pachacutec - Ica, 2025***, ha sido aceptada.

Ica, 27 de mayo del

2025.

Atentamente.



GOBIERNO REGIONAL DE ICA
DIRECCION REGIONAL DE SALUD DE ICA
RED DE SALUD ICA - PACHA - NALLELY

DR. ROGER GALA ESCOBAR
CMP. 65412

JEFE DE CENTRO DE SALUD PACHACUTEC

DR. GALA ESCOBAR ROGER



"AÑO DE LA RECUPERACIÓN Y CONSOLIDACIÓN DE LA ECONOMÍA PERUANA"

CONSTANCIA

*Que, la srta, Peves Perez Nallely Akemy, ha realizado satisfactoriamente su proyecto de tesis titulado: **Factores socioculturales influenciados a la no aceptación del examen de papanicolaou en usuarias del Centro de Salud Pachacutec - Ica, 2025, en el Centro de Salud Pachacutec.***

Se expide el presente para los fines que estime conveniente.

Ica, 10 de agosto del 2025

Atentamente.



GOBIERNO REGIONAL DE ICA
DIRECCIÓN REGIONAL DE SALUD DE ICA
RED DE SALUD ICA
DR. ROGER GALA ESCOBAR
CMP. 65412

JEFE DE CENTRO DE SALUD PACHACUTEC

DR. GALA ESCOBAR ROGER

Anexo 8: Evidencias fotográficas





