



Universidad Nacional
SAN LUIS GONZAGA



Atribución-NoComercial-SinDerivadas 4.0 Internacional

Esta licencia es la más restrictiva de las seis licencias principales Creative Commons, permitiendo a otras solo descargar sus obras y compartirlas con otras siempre y cuando den crédito, pero no pueden cambiarlas de forma alguna ni usarlas de forma comercial.

<http://creativecommons.org/licenses/by-nc-nd/4.0>



CONSTANCIA DE REVISIÓN

El que suscribe, deja constancia que se ha realizado el análisis con el software de verificación de similitud a la Tesis cuyo título es:

“Conocimiento sobre tenencia responsable de mascotas y sus zoonosis en los pobladores de Santa Ines Bajo, Chaclacayo, Lima, 2024.”

presentado por:

PAOLA EVENLY CARRILLO MARTINEZ.

Estudiante del nivel **PREGRADO** de la Facultad de **MEDICINA VETERINARIA Y ZOOTECNIA**. El resultado obtenido es 7% por el cual se otorga el calificativo de: **APROBADO**, según Reglamento de Evaluación de la Originalidad.

Se adjunta al presente el reporte de evaluación con el software de verificación de originalidad.

Observaciones: Ninguna

Ica, 8 de abril del 2025

.....
Dra. María Emilia Dávalos Almeyda
Directora de Unidad de Investigación
Facultad de Medicina Veterinaria y Zootecnia

UNIVERSIDAD NACIONAL “SAN LUIS GONZAGA”
FACULTAD DE MEDICINA VETERINARIA Y ZOOTECNIA



TESIS

Linea de Investigacion

Salud publica y conservacion del medio ambiente

“Conocimiento sobre tenencia responsable de mascotas y sus zoonosis en los pobladores de Santa Inés Bajo, Chaclacayo, Lima, 2024”

PRESENTADO POR:

BACH. PAOLA EVENLY CARRILLO MARTINEZ

ASESOR:

M.V. EDMUNDO GAMIO GALARZA PORRAS

CHINCHA - ICA, PERU

2025

DEDICATORIA

A mis hijos, Avril y Benjamín, quienes a su corta edad me han impulsado a salir adelante.

Han sido y seguirán siendo mi mayor fuerza y motivación para seguir creciendo.

AGRADECIMIENTOS

Agradezco a Dios, por permitirme conocer a grandes personas y por hacerme entender que su voluntad es buena, agradable y perfecta.

Agradecer a mis asesores, a los Médicos Veterinarios Edmundo Galarza e Inés Nole, por su paciencia, por el tiempo que me han brindado en cada una de sus asesorías, dedicación, guía y orientación.

Agradecer también a mis padres, a mi hermana Elvira, a mi familia por el apoyo que me han dado en mi etapa universitaria y fuera de esta también, por su amor y comprensión.

A mi tío David, por ser mi apoyo en la realización de esta investigación, por su tiempo y paciencia.

A mis amigos por cada palabra de motivación, apoyo y acompañamiento.

Y, finalmente, agradezco de forma sincera a cada una de las personas que de forma directa o indirecta han aportado en la realización de esta investigación.

INDICE

	Pg.
CARATULA	i
DEDICATORIA	ii
AGRADECIMIENTOS	iii
INDICE	iv
INDICE DE CUADROS	vi
INDICE DE GRAFICOS	ix
RESUMEN	xii
ABSTRACT	xiii
I. INTRODUCCION	14
II. ESTRATEGIA METODOLOGICA	15
2.1. LUGAR DE ESTUDIO Y PERIODO DE EJECUCIÓN	15
2.2. METODOLOGÍA	15
2.2.1. TIPO Y DISEÑO DE INVESTIGACION	15
2.2.2. VARIABLES	15
2.3. DETERMINACIÓN DE POBLACIÓN Y MUESTRA	16
2.3.1 TAMAÑO MUESTRAL	16
2.3.2 CRITERIOS DE INCLUSIÓN	18
2.3.3 CRITERIOS DE EXCLUSIÓN	18
2.4. EJECUCIÓN DEL TRABAJO	18
2.5. PROCESAMIENTO DE DATOS	18
III. RESULTADOS	19
3.1. Datos generales de la población:	19
3.1.1 Descripción de los propietarios de las viviendas	19
3.2 Tenencia responsable de mascotas	24
3.2.1. Datos generales de las mascotas	27
3.2.2. Sobre la alimentación de la mascota	32
3.2.3. Cuidados médicos de la mascota	35
3.2.4. Bienestar animal	41
3.3. Conocimiento de zoonosis	46
IV. DISCUSION	50

	Pg.
V. CONCLUSIONES	53
VI. RECOMENDACIONES	54
VII. REFERENCIAS BIBLIOGRAFICAS	55
VIII. ANEXOS	60

INDICE DE CUADROS

	Pg.
Cuadro 1: Tamaño de muestra de la localidad de Santa Inés Bajo-Chaclacayo, 2024	17
Cuadro 2: Grado de instrucción de los propietarios de las viviendas en Santa Inés Bajo-Chaclacayo, 2024	19
Cuadro 3: Tipos de vivienda en la localidad de Santa Inés Bajo-Chaclacayo, 2024	20
Cuadro 4: Rango de edad de los propietarios de vivienda de Santa Inés Bajo-Chaclacayo,2024	21
Cuadro 5: Sexo de los propietarios de vivienda de Santa Inés Bajo-Chaclacayo, 2024	22
Cuadro 6: Presencia y número de niños menores de 10 años en las viviendas de Santa Inés Bajo-Chaclacayo, 2024	23
Cuadro 7: Tenencia de mascotas en las viviendas en la localidad de Santa Inés Bajo-Chaclacayo, 2024	24
Cuadro 8: Relación entre los propietarios de viviendas que no tienen mascotas y que mascota le gustaría adoptar en Santa Inés Bajo-Chaclacayo, 2024	25
Cuadro 9: Motivos por los que los propietarios de viviendas no tienen mascotas en Santa Inés Bajo-Chaclacayo, 2024	26
Cuadro 10: Relación entre el número de mascotas y especie por vivienda en Santa Inés Bajo-Chaclacayo, 2024	28
Cuadro 11: Número de viviendas según el sexo de la mascota en Santa Inés Bajo-Chaclacayo, 2024.	29
Cuadro 12: Edad de las mascotas por vivienda en Santa Inés Bajo-Chaclacayo, 2024	31

	Pg.
Cuadro 13: Número de viviendas según el tipo de alimentación de sus mascotas en Santa Inés Bajo-Chaclacayo, 2024	32
Cuadro 14: Forma en la que los propietarios de vivienda adquieren el alimento balanceado en Santa Inés Bajo-Chaclacayo, 2024	33
Cuadro 15: Número de propietarios de viviendas que incluyen alimentos de origen animal crudos en la dieta de sus mascotas en Santa Inés Bajo-Chaclacayo, 2024	34
Cuadro 16: Visitas al veterinario según el número de viviendas en Santa Inés Bajo-Chaclacayo, 2024	35
Cuadro 17: Motivo de visitas al veterinario por vivienda en Santa Inés Bajo-Chaclacayo, 2024	36
Cuadro 18: Número de viviendas según frecuencia de desparasitación de mascotas en Santa Inés Bajo-Chaclacayo, 2024	37
Cuadro 19: Número de viviendas con mascotas que cuentan con vacunas anuales en Santa Inés Bajo-Chaclacayo,2024	38
Cuadro 20: Relación entre la frecuencia y aplicación de la vacuna de la rabia en las viviendas de Santa Inés Bajo-Chaclacayo, 2024	39
Cuadro 21: Número de viviendas que han esterilizado a sus mascotas en Santa Inés Bajo-Chaclacayo,2024	40
Cuadro 22: Número de propietarios de viviendas que tienen mascotas con algún tipo de identificación en Santa Inés Bajo-Chaclacayo, 2024	41
Cuadro 23: Frecuencia con la que sacan a pasear a sus mascotas según el número de propietarios de viviendas en Santa Inés Bajo-Chaclacayo,2024	42
Cuadro 24: Número de propietarios de viviendas según el lugar donde mantiene a su mascota en Santa Inés Bajo-Chaclacayo,2024	43

	Pg.
Cuadro 25: Relación entre el número de propietarios que están en contacto con su mascota y el lavado de manos en Santa Inés Bajo-Chaclacayo, 2024	44
Cuadro 26: Número de viviendas en relación con el lugar donde defecan las macotas en Santa Inés Bajo-Chaclacayo, 2024	45
Cuadro 27: Numero de propietarios de viviendas y la relación entre el recojo de heces de sus mascotas y posterior lavado de manos en Santa Inés Bajo-Chaclacayo,2024	46
Cuadro 28: Número de propietarios de viviendas según el conocimiento de zoonosis en Santa Inés Bajo-Chaclacayo,2024	47
Cuadro 29: Numero de propietarios de vivienda y su relación entre el conocimiento de las enfermedades que transmiten las mascotas y enfermedades que creen que nos pueden transmitir en Santa Inés Bajo-Chaclacayo,2024	48

ÍNDICE DE GRÁFICOS

	Pg.
Gráfico 1: Grado de instrucción de los propietarios de las viviendas en Santa Inés Bajo-Chaclacayo, 2024	20
Gráfico 2: Tipos de vivienda en la localidad de Santa Inés Bajo-Chaclacayo.2024	21
Gráfico 3: Rango de edad de los propietarios de vivienda de Santa Inés Bajo-Chaclacayo,2024	22
Gráfico 4: Sexo de los propietarios de vivienda de Santa Inés Bajo-Chaclacayo,2024	23
Gráfico 5: Presencia y número de niños menores de 10 años en las viviendas de Santa Inés Bajo-Chaclacayo, 2024	24
Gráfico 6: Tenencia de mascotas en las viviendas en la localidad de Santa Inés Bajo-Chaclacayo, 2024	25
Gráfico 7: Relación entre los propietarios de viviendas que no tienen mascotas y que mascota le gustaría adoptar en Santa Inés Bajo-Chaclacayo, 2024	26
Gráfico 8: Motivos por los que los propietarios de viviendas no tienen mascotas en Santa Inés Bajo-Chaclacayo, 2024	27
Gráfico 9: Relación entre el número de mascotas y especie por vivienda en Santa Inés Bajo-Chaclacayo, 2024	29
Gráfico 10: Número de viviendas según el sexo de la mascota en Santa Inés Bajo-Chaclacayo, 2024.	30
Gráfico 11: Edad de las mascotas por vivienda en Santa Inés Bajo-Chaclacayo, 2024	32
Gráfico 12: Número de viviendas según el tipo de alimentación de sus mascotas en Santa Inés Bajo-Chaclacayo, 2024	33

	Pg.
Gráfico 13: Forma en la que los propietarios de vivienda adquieren el alimento balanceado en Santa Inés Bajo-Chaclacayo, 2024	34
Gráfico 14: Número de propietarios de viviendas que incluyen alimentos de origen animales crudos en la dieta de sus mascotas en Santa Inés Bajo-Chaclacayo, 2024	35
Gráfico 15: Visitas al veterinario según el número de viviendas en Santa Inés Bajo-Chaclacayo, 2024	36
Gráfico 16: Motivo de visitas al veterinario por vivienda en Santa Inés Bajo-Chaclacayo, 2024	37
Gráfico 17: Número de viviendas según frecuencia de desparasitación de mascotas en Santa Inés Bajo-Chaclacayo, 2024	38
Gráfico 18: Número de viviendas con mascotas que cuentan con vacunas anuales en Santa Inés Bajo-Chaclacayo,2024	39
Gráfico 19: Relación entre la frecuencia y aplicación de la vacuna de la rabia en las viviendas de Santa Inés Bajo-Chaclacayo, 2024	40
Gráfico 20: Número de propietarios de viviendas que han esterilizado a sus mascotas en Santa Inés Bajo-Chaclacayo,2024	41
Gráfico 21: Número de propietarios de viviendas que tienen mascotas con algún tipo de identificación en Santa Inés Bajo-Chaclacayo, 2024	42
Gráfico 22: Frecuencia con la que sacan a pasear a sus mascotas según el número de propietarios de viviendas en Santa Inés Bajo-Chaclacayo, 2024	43
Gráfico 23: Número de propietarios de viviendas según el lugar donde mantiene a su mascota en Santa Inés Bajo-Chaclacayo, 2024	44
Gráfico 24: Relación entre el número de propietarios que están en contacto con su mascota y el lavado de manos en Santa Inés Bajo-Chaclacayo, 2024	45

	Pg.
Gráfico 25: Número de viviendas en relación con el lugar donde defecan las macotas en santa Inés Bajo-Chaclacayo, 2024	46
Gráfico 26: Numero de propietarios de viviendas y la relación entre el recojo de heces de sus mascotas y posterior lavado de manos en Santa Inés Bajo-Chaclacayo, 2024	47
Gráfico 27: Número de propietarios de viviendas según el conocimiento de zoonosis en Santa Inés Bajo-Chaclacayo, 2024	48
Gráfico 28: Numero de propietarios de vivienda y su relación entre el conocimiento de las enfermedades que transmiten las mascotas y enfermedades que creen que nos pueden transmitir en Santa Inés Bajo-Chaclacayo, 2024	49

RESUMEN

La tenencia responsable de mascotas, previene las zoonosis, por ello este trabajo se basó en encuestas para saber si la población de Santa Inés Bajo-Chaclacayo cuenta con conocimiento sobre tenencia responsable de mascotas y las zoonosis. Las encuestas, con una confiabilidad del 89.6 según el Alfa de Cronbach, contaban con 27 preguntas, dividida en tres dimensiones: datos de los propietarios de vivienda, tenencia responsable y conocimiento de zoonosis, aplicadas aleatoriamente a 62 viviendas. Los resultados se procesaron en el programa IBM SPSS Statistics 29.0. se obtuvo que 64.5% eran mujeres y 35.5% hombres; 79% contaban con mascotas y 21% no; 40.8% de las mascotas eran machos y 24.5% hembras; 91.8% afirmó llevarlas al veterinario y 32.7% desparasita cada 2 a 3 meses, el 28.57% aplica la vacuna de la rabia y 63.3% ha esterilizado a sus mascotas; 16.3% de las mascotas cuentan con identificación en caso de pérdida; 71.4% las mantienen dentro de la vivienda; 73.5% recoge las heces y 77.6% se lava las manos después de hacerlo; 98% tiene contacto físico con su mascota y 49% se lava las manos después de estar en contacto con ellos; 90.3% no sabe que es zoonosis y 27.4% conoce las enfermedades que transmiten las mascotas; 74% opina que nos pueden transmitir parásitos y 7% rabia, el 30.8% de los que no tienen mascota le gustaría adoptar. Se concluye que los resultados obtenidos sobre el conocimiento de tenencia responsable de mascotas es aceptable, mientras que el conocimiento de las zoonosis es deficiente.

Palabras claves: tenencia responsable, zoonosis, mascotas.

ABSTRACT

Responsible pet ownership prevents zoonoses, which is why this work was based on surveys to find out if the population of Santa Inés Bajo-Chaclacayo has knowledge about responsible pet ownership and zoonoses. The surveys, with a reliability of 89.6 according to Cronbach's Alpha, had 27 questions, divided into three dimensions: data from homeowners, responsible ownership and knowledge of zoonoses, applied randomly to 62 homes. The results were processed in the IBM SPSS Statistics 29.0 program. It was found that 64.5% were women and 35.5% men; 79% had pets and 21% did not; 40.8% of the pets were males and 24.5% were females; 91.8% stated that they took them to the veterinarian and 32.7% dewormed them every 2 to 3 months, 28.57% applied the rabies vaccine and 63.3% had sterilized their pets; 16.3% of pets have identification in case of loss; 71.4% keep them inside the home; 73.5% collect feces and 77.6% wash their hands after doing so; 98% have physical contact with their pet and 49% wash their hands after being in contact with them; 90.3% do not know what zoonosis is and 27.4% know the diseases that pets transmit; 74% believe that they can transmit parasites and 7% rabies, 30.8% of those who do not have a pet would like to adopt. It is concluded that the results obtained regarding knowledge of responsible pet ownership are acceptable, while knowledge of zoonoses is deficient.

Keywords: responsible ownership, zoonoses, pets.

I. INTRODUCCION

En la actualidad, la tenencia responsable de mascotas está tomando un rol muy importante en nuestra población, puesto que se reporta que la compañía e interacción con las mascotas mejora nuestro estado físico, mental y emocional (1). A pesar de esto, últimamente se ha vuelto común el no tener una correcta tenencia responsable de las mascotas, maltratando y abandonando tanto al perro como al gato (2), lo cual forma parte del problema de la sobrepoblación de mascotas. Se estima que, a nivel mundial, la población de perros vagabundos es de 500 a 600 millones y que la población de gatos es igual o superior a esta cifra (3), este crecimiento poblacional descontrolado de perros y gatos trae consigo problemas relacionados a la salud pública como las mordeduras, arañazos, contaminación del ambiente por heces no recogidas o transmisión de enfermedades zoonóticas (4), es por ello que debemos ser responsables con la tenencia tanto del perro como del gato, para controlar el comportamiento de nuestras mascotas y así tener una sana convivencia entre animales y humanos. La tenencia responsable significa que la persona a cargo de un animal debe considerar distintos aspectos en su cuidado, como la vacunación, esterilización, desparasitación, alimentación adecuada, rutinas de aseo, entre otras (5).

Una de las funciones del Médico Veterinario en relación a la salud pública es evitar que la población contraiga enfermedades zoonóticas (esto se logra mediante la prevención) (6), que a su vez está relacionado con el bienestar animal y la tenencia responsable, por lo tanto, es necesario educar a la población y para esto se necesita conocer el nivel de información que la población posee con respecto a estos temas. Una de las formas en las que podemos obtener información real del nivel de discernimiento de la población sobre la zoonosis y la tenencia responsable es mediante la realización de encuestas o entrevistas, ya que así podemos conversar directamente con propietarios de animales de compañía, saber las deficiencias en la educación sobre estos temas y corregirlos, ya que ambos temas están relacionados, porque un propietario responsable, que vacuna a su mascota, lo desparasita y esteriliza, evita la sobrepoblación de animales y la diseminación de enfermedades.

Es por ello que el objetivo de esta investigación fue conocer si la población de Santa Inés Bajo practica la tenencia responsable, tanto de los caninos como de los felinos, así también si tienen conocimiento sobre las enfermedades transmitidas a las personas por los animales de compañía. Además, esta información es importante porque se dará conocimiento sobre la realidad en nuestra comunidad en relación a estos temas y permitirá a las autoridades realizar charlas, campañas informativas o aplicar normas para así mejorar la salud pública en la población.

I. ESTRATEGIA METODOLOGICA

2.1. LUGAR DE ESTUDIO Y PERIODO DE EJECUCIÓN

El desarrollo de esta investigación se llevó a cabo en la urbanización de Santa Inés Bajo, ubicada en el distrito de Chaclacayo, provincia de Lima, departamento de Lima. con una altitud de 676 msnm, latitud sur de 11°58'42'', longitud oeste de 76°45'51''.

Se ejecutó en los meses de enero a abril del 2024.

2.2. METODOLOGÍA

2.2.1. Tipo y diseño de investigación

El tipo de investigación que se aplicó es de naturaleza no experimental, de tipo descriptivo, de corte transversal, con enfoque cuantitativo, se basó en un cuestionario, el cual constaba de 27 preguntas (anexo 1), la finalidad fue la de conocer la información que posee la población sobre la tenencia responsable de mascotas y de las zoonosis.

Esta investigación es descriptiva, puesto que solo describe una situación, basada en la observación y recolección de información, y así poder describir los resultados de forma concisa. Es de corte transversal, ya que la información recolectada fue realizada una sola vez, con enfoque cuantitativo ya que los resultados de esta investigación han sido expresados de forma numérica y analizada utilizando la estadística descriptiva. (7)

2.2.2. VARIABLES

2.2.2.1. Variable 1: Tenencia responsable

La tenencia responsable de mascotas se define como el conjunto de obligaciones que tienen las personas con sus mascotas para brindarles bienestar (8). Estas obligaciones son consideradas necesidades básicas e incluyen el brindar un lugar adecuado para la mascota, alimentación adecuada, estar libre de dolor o sufrimiento y tener atención médica veterinaria oportuna (9) Esta variable fue estudiada mediante una encuesta, cuyo cuestionario era de 17 preguntas relacionadas a tenencia responsable, la cual fue aplicada en 62 propietarios de viviendas pertenecientes a la población de Santa Inés Bajo.

2.2.2.2. Variable 2: Conocimiento de las zoonosis

Las zoonosis son las enfermedades infecciosas que se transmiten de animales a las personas, las cuales han aumentado su propagación debido a la cercana relación entre el hombre y los animales (10). La variable sobre el conocimiento de las zoonosis se analizó por medio de una encuesta, la cual estuvo formada por 5 preguntas. Esta fue aplicada a 62 viviendas, las cuales se encuentran en el centro poblado de Santa Inés Bajo.

2.3. DETERMINACIÓN DE POBLACIÓN Y MUESTRA

El distrito de Chaclacayo cuenta con una densidad poblacional de 1111,32(Hab./km²). La población de estudio considerada fue la de Santa Inés Bajo, que se encuentra formada por 73 viviendas (Municipalidad de Chaclacayo) (Anexo 2).

2.3.1 Tamaño muestral

Para obtener el tamaño de la muestra, se usó la siguiente fórmula para poblaciones finitas propuesta por Aguilar, 2005 (11).

$$n = \frac{N * Z^2 * p * q}{e^2 * (N - 1) + Z^2 * p * q}$$

Donde:

n= tamaño de muestra.

N= tamaño de la población. (Santa Inés Bajo)

e = error de estimación máximo aceptado

Z= parámetro estadístico que depende el Nivel de Confianza (NC)

p= probabilidad de que ocurra el evento estudiado

q= (1-p) = probabilidad de que no ocurra el evento estudiado

Reemplazando:

N= 73

e = 5% = 0.05

Z = 95% = 1.96

p = 0.50

$$q = 0.50$$

$$n = \frac{73 \times 1.96^2 \times 0.50 \times 0.50}{0.05^2 \times (73 - 1) + 1.96^2 \times 0.50 \times 0.50}$$

$$n = 61.4777 \cong 62$$

Por lo tanto, siendo el total de 73 viviendas en la urbanización de Santa Inés Bajo, tomándose en cuenta el 5% de error máximo admisible, con una probabilidad de que ocurra o no ocurra de un 50% y un nivel de confianza del 95%, se obtuvo un total de 62 viviendas a encuestar.

La población de Santa Inés Bajo está dividida por manzanas: A, B, C, D y E; cada manzana cuenta con sus respectivos lotes. La determinación de casas a encuestar se realizó de forma aleatoria y estos fueron los resultados (Cuadro 1):

Cuadro 1: Tamaño de muestra de la localidad de Santa Inés Bajo-Chaclacayo, 2024

<i>Manzanas</i>	<i>N</i> <i>Total de casas</i>	<i>%</i>	<i>n</i> <i>Tamaño de muestra</i>
<i>A</i>	9	12%	7
<i>B</i>	11	15%	9
<i>C</i>	27	37%	23
<i>D</i>	8	11%	7
<i>E</i>	18	25%	16
<i>Total</i>	73	100%	62

Por lo tanto, de la manzana A se encuestaron 7 casas, manzana B fueron 9 casas, de la manzana C fueron 23 casas las encuestadas, manzana D se encuestaron 7 casas y de la manzana E se encuestaron 16 casas. Esto da el total de 62 viviendas encuestadas.

2.3.2. Criterios de inclusión

- Viviendas que salieron de forma aleatoria en el sorteo
- La persona encuestada debe ser mayor de edad.

2.3.3. Criterios de exclusión

- Viviendas que no salieron de forma aleatoria en el sorteo
- Propietarios de viviendas que se negaron a participar de la encuesta.

2.4. EJECUCIÓN DEL TRABAJO

- Planificación de la realización de las encuestas.
- Se establecieron horarios para la realización de las encuestas.
- Se usó el plano de las viviendas de la urbanización Santa Inés Bajo. (Anexo 3)
- Las viviendas fueron seleccionadas de forma aleatoria.
- El motivo de la realización de la encuesta fue previamente explicada a los propietarios de las viviendas.

2.5. PROCESAMIENTO DE DATOS

Los datos que se obtuvieron en la encuesta fueron analizados mediante el Programa IBM SPSS Statistics 29.0.

II. RESULTADOS

Luego de ser aplicadas las 62 encuestas, estas fueron procesadas y analizadas mediante el programa IBM SPSS Statistics 29.0, donde se calcularon las frecuencias de cada respuesta. Esta encuesta se dividió en tres partes:

- Datos generales de los propietarios de la vivienda.
- Preguntas relacionadas con tenencia responsable de mascotas.
- Conocimiento de zoonosis.

3.1 DATOS GENERALES DE LA POBLACIÓN:

Las viviendas encuestadas fueron 62 (100%), los propietarios de estas contaban con distintos grados de instrucción, los rangos de edad iban desde los 18 años (19.4%) hasta mayores de 45 años de edad (35.5%).

3.1.1 Descripción de los propietarios de las viviendas

Al observar los resultados de la frecuencia de los grados de instrucción de los propietarios se encontró que el 3.2% curso la primaria, 35.5% secundaria, 32.3% educación técnica, un 25.8% siguió una carrera universitaria, mientras que un 3.2% realizó un post grado (Cuadro 2).

Cuadro 2. Grado de instrucción de los propietarios de las viviendas en Santa Inés Bajo-Chaclacayo, 2024

GRADO DE INSTRUCCIÓN	NUMERO DE VIVIENDAS	PORCENTAJE
PRIMARIA	2	3.2%
SECUNDARIA	22	35.5%
TECNICO	20	32.3%
UNIVERSIDAD	16	25.8%
POSTGRADO	2	3.2%
TOTAL	62	100%



Gráfico 1. Grado de instrucción de los propietarios de las viviendas en Santa Inés Bajo-Chaclacayo, 2024

En cuanto al tipo de vivienda el 83.9% (n=52) refirió que la casa es propia, mientras que un 16.1% (n=10) afirma que esta es alquilada. (Cuadro 3).

Cuadro 3. Tipos de vivienda en la localidad de Santa Inés Bajo-Chaclacayo.2024

TIPO DE VIVIENDA	NUMERO DE VIVIENDAS	PORCENTAJE
CASA PROPIA	52	83.9%
ALQUILER	10	16.1%
TOTAL	62	100%

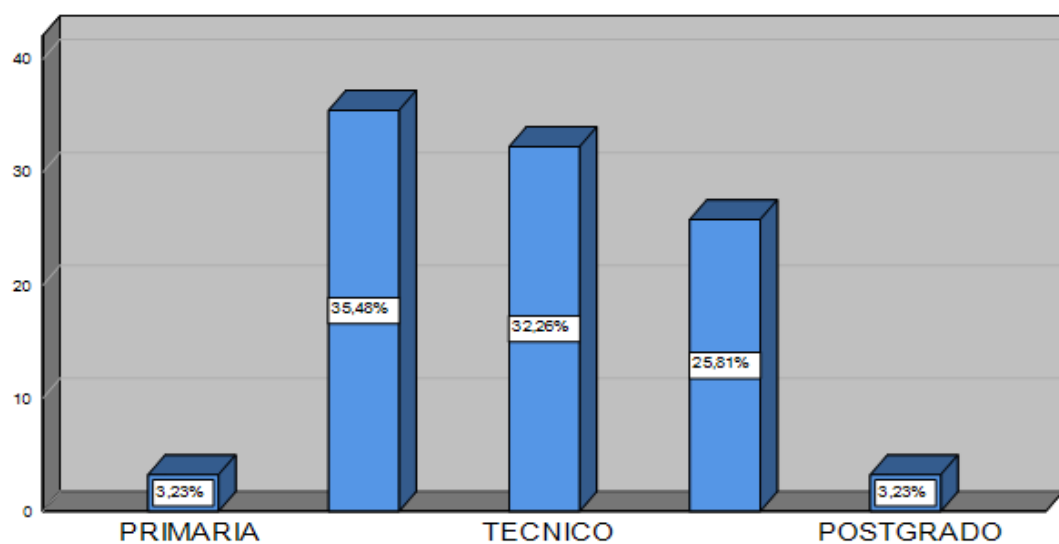

Gráfico 2. Tipos de vivienda en la localidad de Santa Inés Bajo-Chaclacayo.2024

Mientras que el rango de edad de los propietarios va de los 18-30 años es de un 19.4% (n=12), de 31-45 años es de 45.2% (n=28) y los mayores de 45 años de edad fue del 35.5% (n=22). (Cuadro 4)

Cuadro 4. Rango de edad de los propietarios de vivienda de Santa Inés Bajo-Chaclacayo, 2024

RANGO DE EDAD	NUMERO DE VIVIENDAS	PORCENTAJE
18-30 AÑOS	12	19.4%
31-45 AÑOS	28	45.2%
>45 AÑOS	22	35.5%
TOTAL	62	100%

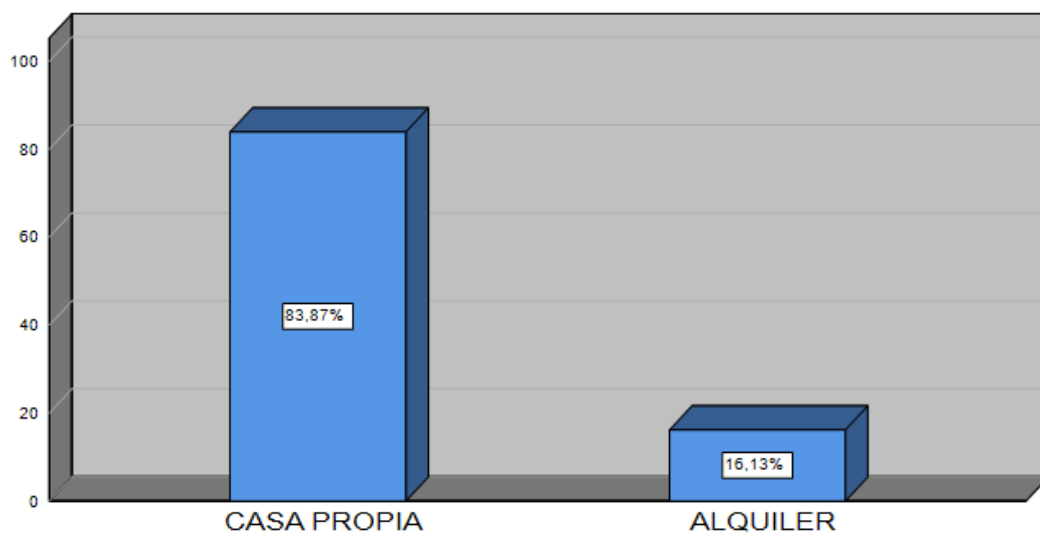

Gráfico 3. Rango de edad de los propietarios de vivienda de Santa Inés Bajo-Chaclacayo, 2024

Entre tanto en lo que refiere al género de los propietarios de las viviendas, se encontró que el 64.5% (n=40) son personas del sexo femenino, mientras que el 35.5% (n=22) representa al sexo masculino (Cuadro 5)

Cuadro 5. Sexo de los propietarios de vivienda de Santa Inés Bajo-Chaclacayo, 2024

SEXO	NUMERO DE VIVIENDAS	PORCENTAJE
FEMENINO	40	64.5%
MASCULINO	22	35.5%
TOTAL	62	100%

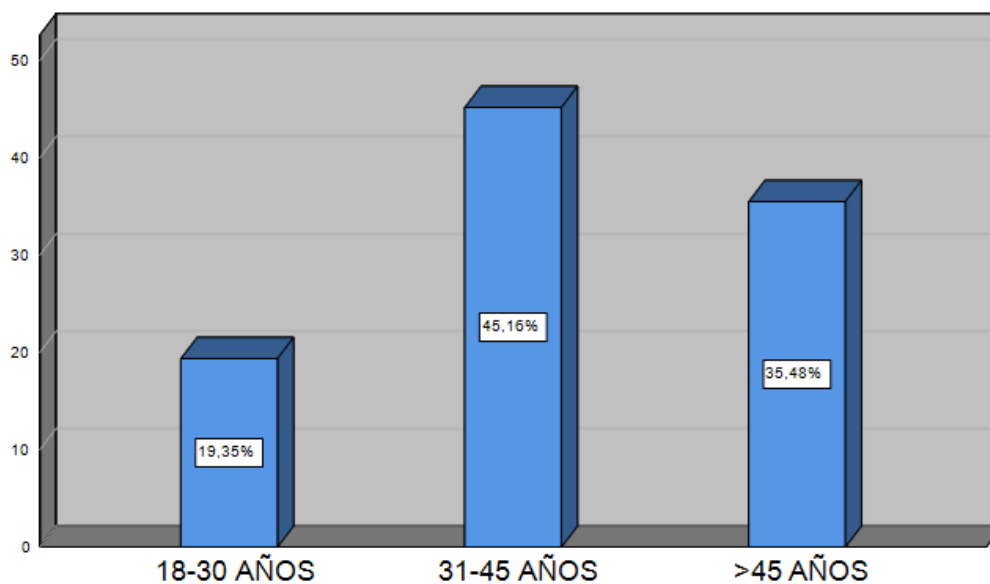

Gráfico 4. Sexo de los propietarios de vivienda de Santa Inés Bajo-Chaclacayo, 2024

Sobre si hay niños menores de 10 años en la vivienda, el 53.2% (n=33) dio una respuesta afirmativa, mientras que el 46.8% (n=29) respondió que no. Al mismo tiempo se preguntó la cantidad de niños viviendo en casa a las personas que respondieron que sí, a lo que el 35.5% (n=22) mencionó 1 niño, el 16.1% (n=10) 2 niños, un 1.6%(n=1) mencionó 4 niños (Cuadro 6).

Cuadro 6. Presencia y número de niños menores de 10 años en las viviendas de Santa Inés Bajo-Chaclacayo, 2024

HAY NIÑOS > 10 AÑOS	NUMERO DE NIÑOS POR VIVIENDA					TOTAL	PORCENTAJE
	NINGUNO	1 NIÑO	2 NIÑOS	4 NIÑOS			
SI	0	32	10	1	33	53.2%	
NO	29	0	0	0	29	46.8%	
TOTAL	29	22	10	1	62	100%	
PORCENTAJE	46.8%	35.5%	16.1%	1.6%	100%		

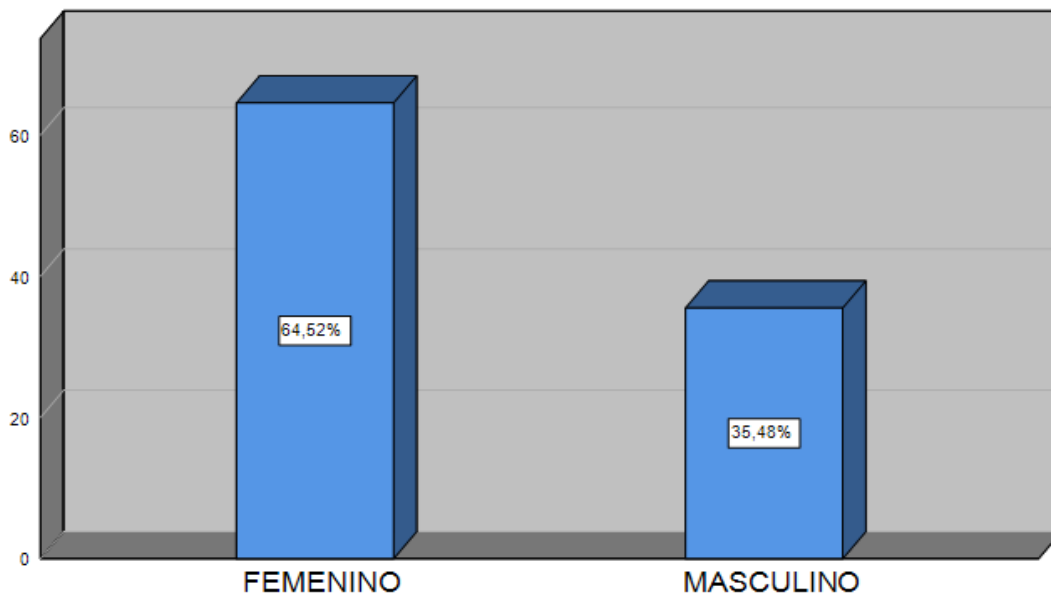

Gráfico 5. Presencia y número de niños menores de 10 años en las viviendas de Santa Inés Bajo-Chaclacayo, 2024

3.2 TENENCIA RESPONSABLE DE MASCOTAS:

En cuanto a este bloque de preguntas, se divide en dos partes, puesto que se realizó tanto a los propietarios de las viviendas que afirmaron tener alguna mascota como a los que no, ya que el hecho de no tener mascota también los hace partícipe de la tenencia responsable.

Sobre la pregunta si tienen mascota, el 79.0% (n=49) dijo que sí, mientras que el 21.0% (n=13) dio un no por respuesta (Cuadro 7)

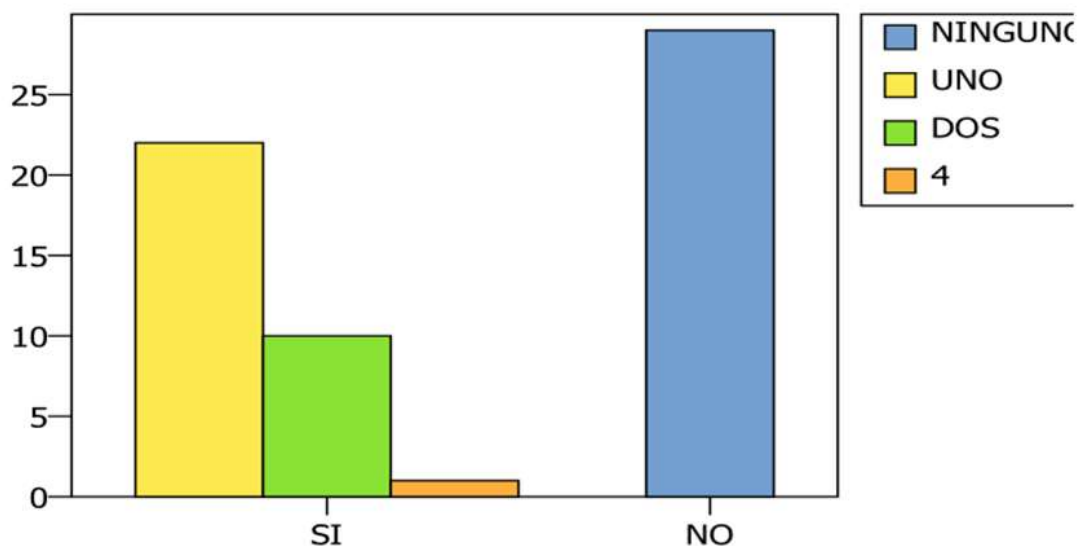
Cuadro 7. Tenencia de mascotas en las viviendas en la localidad de Santa Inés Bajo-Chaclacayo, 2024

TIENE MASCOTA	NUMERO DE VIVIENDAS	PORCENTAJE
SI	49	79%
NO	13	21%
TOTAL	62	100%



Gráfico 6. Tenencia de mascotas en las viviendas en la localidad de Santa Inés Bajo-Chaclacayo, 2024

Las siguientes 3 preguntas fueron formuladas solamente a los propietarios de las viviendas que dijeron no tener mascotas, los cuales se dieron en 13 (100%) viviendas. Sobre si le gustaría adoptar una mascota el 30.8% (n=4) dijo que sí, mientras que un 69.2% (n=9) dio un no por respuesta. También se les preguntó en caso tuvieran la oportunidad de adoptar, el 69.2% (n=9) elegiría al perro como mascota (CUADRO 8).

Cuadro 8. Relación entre los propietarios de viviendas que no tienen mascotas y que mascota le gustaría adoptar en Santa Inés Bajo-Chaclacayo, 2024

ADOPTARIA ALGUNA MASCOTA	MASCOTA QUE ADOPTARIA				
	PERRO	GATO	AMBOS	TOTAL	PORCENTAJE
SI	3	1	0	4	30.8%
NO	6	2	1	9	69.2%
TOTAL	9	3	1	13	100%
PORCENTAJE	69.2%	23.1%	7.7%	100%	

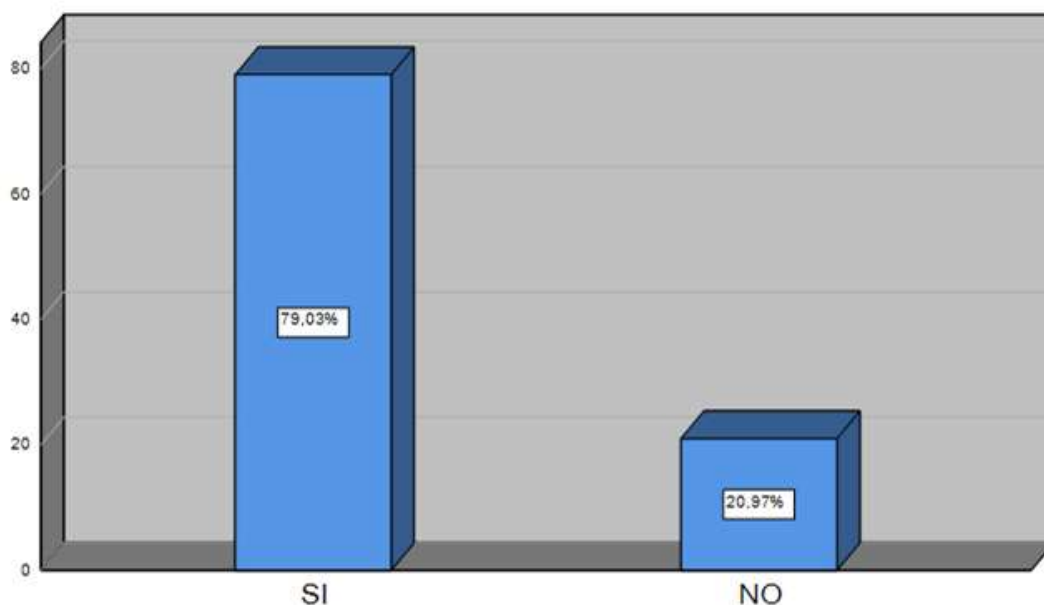

Gráfico 7. Relación entre los propietarios de viviendas que no tienen mascotas y que mascota le gustaría adoptar en Santa Inés Bajo-Chaclacayo, 2024

Cuando se consultó sobre los motivos por los cuales no tienen mascota, el 69.2% (n=9) indicó no contar con tiempo y espacio, el 7.7% (n=1) dijo no tener los recursos económicos, mientras que un 23.1% (n=3) dijo no gustarle las mascotas. (Cuadro 9).

Cuadro 9. Motivos por los que los propietarios de viviendas no tienen mascotas en Santa Inés Bajo-Chaclacayo, 2024

MOTIVOS POR LOS QUE NO TIENE O TENDRIA MASCOTA	NUMERO DE VIVIENDAS	PORCENTAJE
FALTA DE RECURSOS ECONOMICOS	1	7.7%
FALTA DE TIEMPO Y ESPACIO	9	69.2%
NO LE GUSTAN LAS MASCOTAS	3	23.1%
TOTAL	13	100%

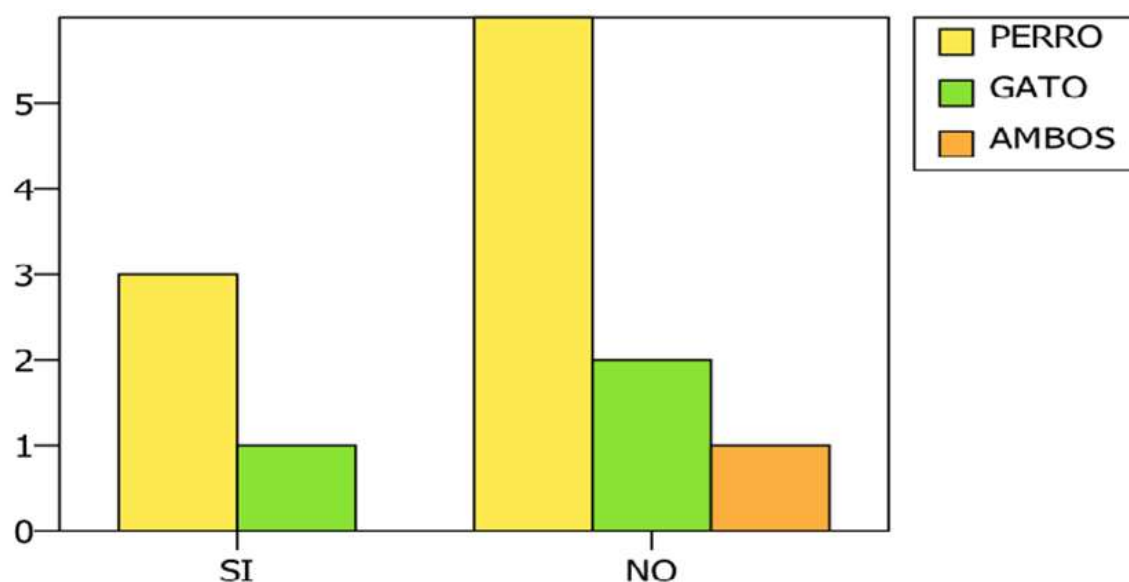

Gráfico 8. Motivos por los que los propietarios de viviendas no tienen mascotas en Santa Inés Bajo-Chaclacayo, 2024

Los siguientes datos que se mencionarán ahora son de las 49 (100%) viviendas donde si hay mascotas.

3.2.1. Datos generales de las mascotas:

Cuando se consultó sobre la especie de mascota que hay en la vivienda el 59.2% (n=29) marcó el perro, el 18.4% (n=9) indico tener gatos y un 22.4% (n=11) ambos y referente al número de mascotas en casa, el 28.6% (n=14) indicó tener 1 mascota, el 30.6% (n=15) tiene 2 mascotas, un 20.4% (n=10) 3 mascotas, el 16.3% (n=8) mencionó tener 4 mascotas, un 2.0% (n=1) dijo tener 10 mascotas, al igual que un 2.0% (n=1) mencionó tener 16 mascotas en casa. (cuadro 10)

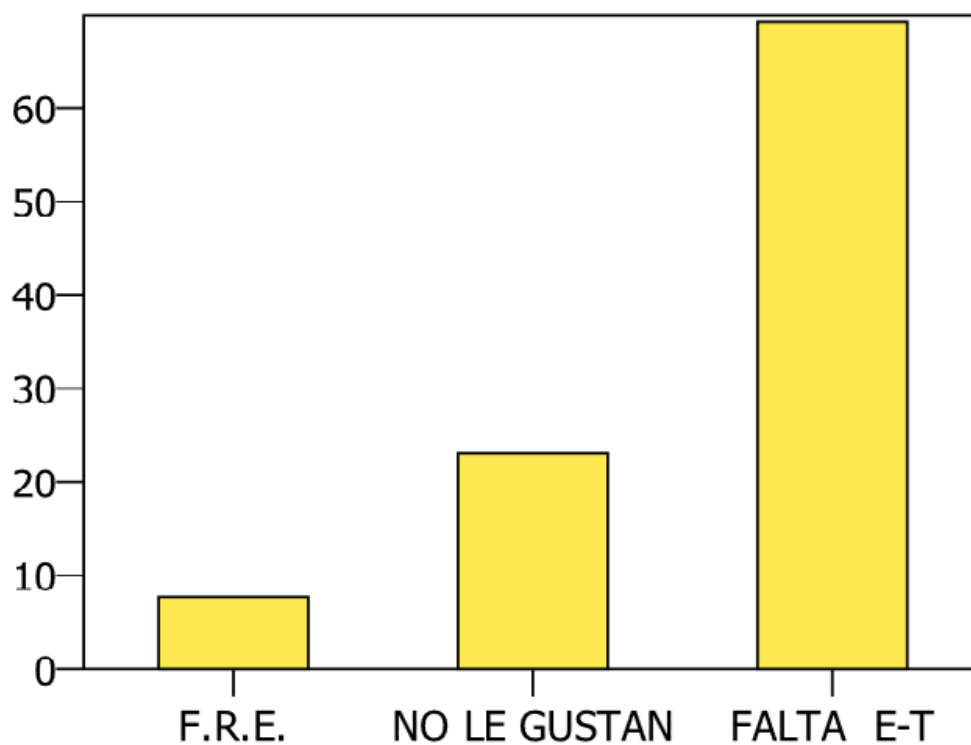
Cuadro 10. Relación entre el número de mascotas y especie por vivienda en Santa Inés Bajo-Chaclacayo, 2024

NUMERO DE MASCOTAS EN CASA	ESPECIE DE MASCOTAS POR VIVIENDA				
	PERRO	GATO	AMBOS	TOTAL	PORCENTAJE
1 MASCOTA	10	4	0	14	28.6%
2 MASCOTAS	9	2	4	15	30.6%
3 MASCOTAS	7	1	2	10	20.4%
4 MASCOTAS	3	1	4	8	16.3%
10 MASCOTAS	0	0	1	1	2%
16 MASCOTAS	0	1	0	1	2%
TOTAL	29	9	11	49	100%
PORCENTAJE	59.2%	18.4%	22.4%	100%	



Gráfico 9. Relación entre el número de mascotas y especie por vivienda en Santa Inés Bajo-Chaclacayo, 2024

En relación con el sexo de sus mascotas el 40.8% (n=20) son machos, un 24.5% (n=12) son hembras y un 34.7% (n=17) señaló tener tanto machos como hembras (Cuadro 11)

Cuadro 11. Número de viviendas según el sexo de la mascota en Santa Inés Bajo-Chaclacayo, 2024.

SEXO DE LA MASCOTA	NUMERO DE VIVIENDAS	PORCENTAJE
MACHO	20	40.8%
HEMBRA	12	24.5%
AMBOS	17	34.7%
TOTAL	49	100%

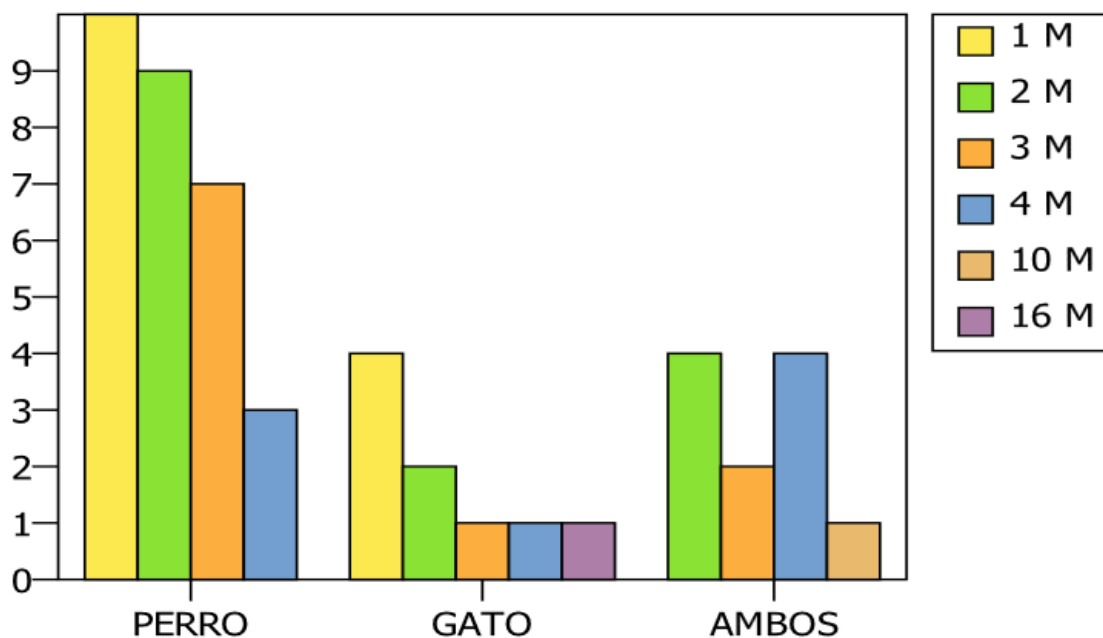

Gráfico 10. Número de viviendas según el sexo de la mascota en Santa Inés Bajo-Chaclacayo, 2024.

Acercas de la edad de sus mascotas indicaron lo siguiente: un 14.3% (n=7) tiene 1 año. 26.5% (n=13) 2 años, el 22.4% (n=11) tiene 3 años, un 14.3% (n=7) dijo que su mascota tiene 4 años, el 8.2% (n=4) tiene 5 años, mientras que un 4.1% (n=2) 6 años, el 2.0% (n=1) indicó que la edad de su mascota era de 7 años, un 2.0% (n=1) 8 años, 2.0% (n=1) 9 años, 2.0% (n=1) 10 años y por último un 2.0% (n=1) 14 años (Cuadro 12)

Cuadro 12. Edad de las mascotas por vivienda en Santa Inés Bajo-Chaclacayo, 2024

EDAD MASCOTAS	NUMERO DE VIVIENDAS	PORCENTAJE
1 AÑO	7	14.3%
2 AÑOS	13	26.5%
3 AÑOS	11	22.4%
4 AÑOS	7	14.3%
5 AÑOS	4	8.2%
6 AÑOS	2	4.1%
7 AÑOS	1	2%
8 AÑOS	1	2%
9 AÑOS	1	2%
10 AÑOS	1	2%
14 AÑOS	1	2%
TOTAL	49	100%

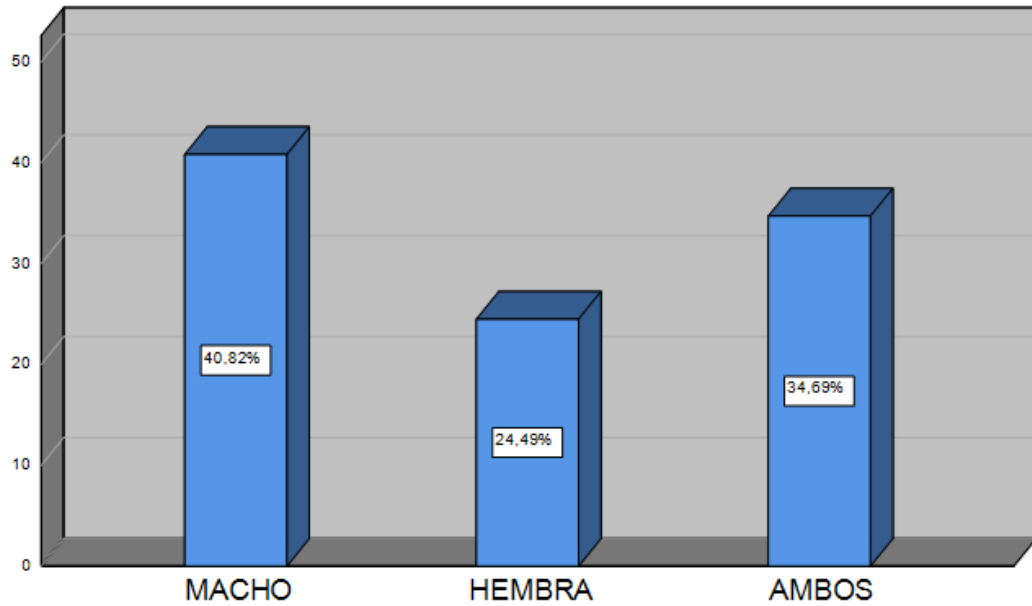

Gráfico 11. Edad de las mascotas por vivienda en Santa Inés Bajo-Chaclacayo, 2024

3.2.2. Sobre la alimentación de la mascota:

Cuando se les consultó sobre el tipo de alimentación que les dan a sus mascotas el 22.4% (n=11) señaló dar comida balanceada, el 8.2% (n=4) comida casera y un 69.4% (n=34) mencionó que la alimentación es mixta (Cuadro 13).

Cuadro 13. Número de viviendas según el tipo de alimentación de sus mascotas en Santa Inés Bajo-Chaclacayo, 2024

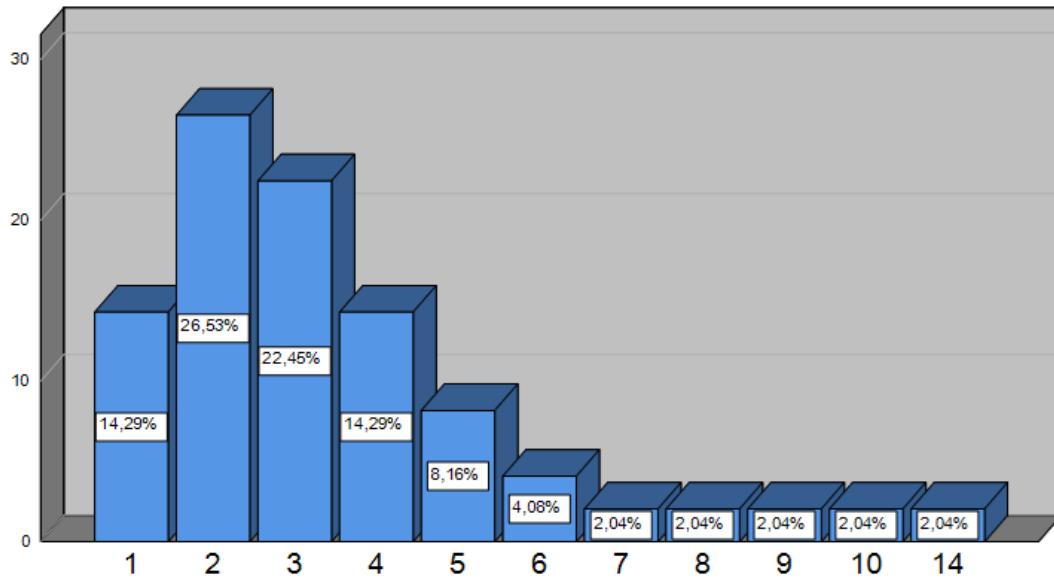
TIPO DE ALIMENTACION	NUMERO DE VIVIENDAS	PORCENTAJE
COMIDA BALANCEADA	11	22.4%
CASERA	4	8.2%
MIXTA	34	69.4%
TOTAL	49	100%



Gráfico 12. Número de viviendas según el tipo de alimentación de sus mascotas en Santa Inés Bajo-Chaclacayo, 2024

Los siguientes datos se obtuvieron solo de los propietarios de las viviendas que marcaron que el tipo de alimentación de su mascota era comida balanceada o mixta el cual fue un total de 45 (100%) viviendas.

Un 57.8% (n=26) señaló que el alimento balanceado lo obtenían a granel, mientras que el 42.2% (n=19) lo compraba en saco (CUADRO 14).

Cuadro 14. Forma en la que los propietarios de vivienda adquieren el alimento balanceado en Santa Inés Bajo-Chaclacayo, 2024

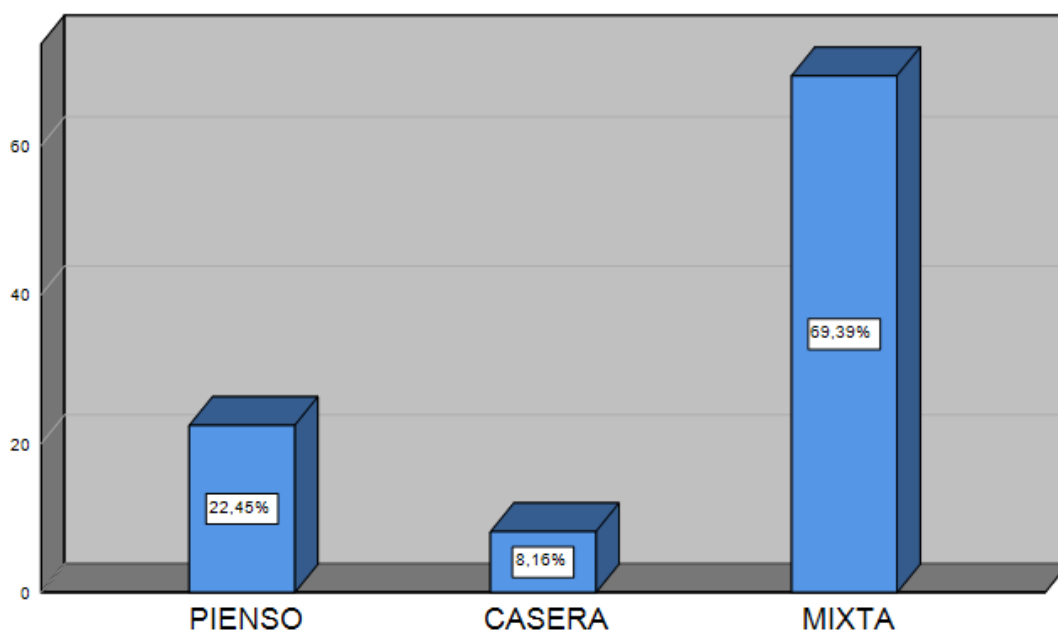
ADQUIERE EL ALIMENTO BALANCEADO	NUMERO DE VIVIENDAS	PORCENTAJE
GRANEL	26	57.8%
EMBOLSADO	19	42.2%
TOTAL	45	100%



Gráfico 13. Forma en la que los propietarios de vivienda adquieren el alimento balanceado en Santa Inés Bajo-Chaclacayo, 2024

Los datos que serán mencionados ahora son los que se obtuvieron de los propietarios de viviendas que señalaron alimentar a sus mascotas con comida casera o mixta, las cuales fueron 38 (100%). Sobre si la alimentación de su mascota incluye productos de origen animal crudos el 15.8% (n=6) indicaron que sí y un 84.2% (n=32) dijeron que no (CUADRO 15).

Cuadro 15. Número de propietarios de viviendas que incluyen alimentos de origen animal crudos en la dieta de sus mascotas en Santa Inés Bajo-Chaclacayo, 2024

INCLUYE PRODUCTOS DE ORIGEN ANIMAL CRUDOS	NUMERO DE VIVIENDAS	PORCENTAJE
SI	6	15.8%
NO	32	84.2%
TOTAL	38	100%

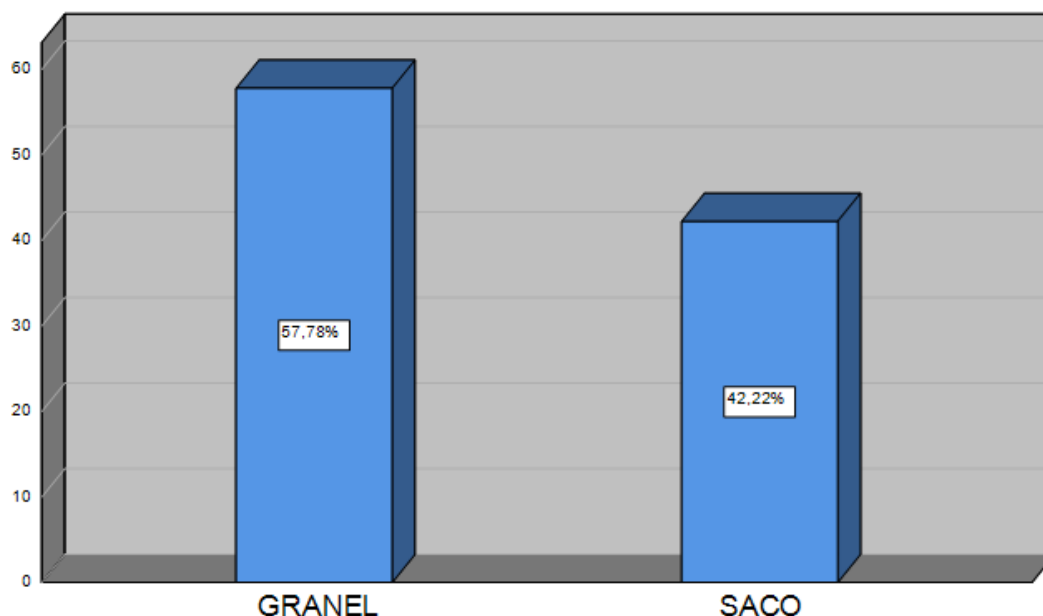

Gráfico 14. Número de propietarios de viviendas que incluyen alimentos de origen animal crudos en la dieta de sus mascotas en Santa Inés Bajo-Chaclacayo, 2024

3.2.3. Cuidados médicos de la mascota:

En cuanto a las visitas veterinarias de las 49 (100%) de los propietarios de viviendas que indicaron tener mascotas, el 91.8% (n=45) dijo que, si lo hace, mientras que un 8.2% (n=4) no lo hace (CUADRO 16).

Cuadro 16. Visitas al veterinario según el número de viviendas en Santa Inés Bajo-Chaclacayo, 2024

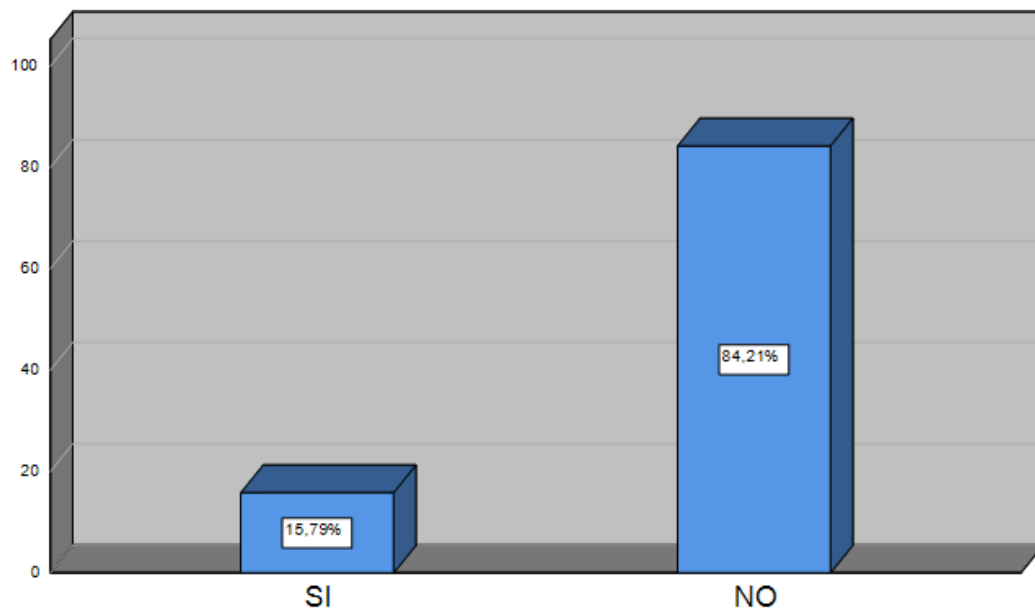
LLEVA AL VETERINARIO A SU MASCOTA	NUMERO DE VIVIENDAS	PORCENTAJE
SI	45	91.8%
NO	4	8.2%
TOTAL	49	100%



Gráfico 15. Visitas al veterinario según el número de viviendas en Santa Inés Bajo-Chaclacayo, 2024

Los datos que se mostrarán se obtuvieron de los propietarios de las viviendas que indicaron llevar a sus mascotas al veterinario, los cuales fueron de un total de 45 (n=100%).

En cuanto a los motivos de porque lleva a su mascota al veterinario, el 62.22% (n=28) dijeron hacerlo por desparasitación y vacunas, el 4.4% (n=2) por el tratamiento de alguna enfermedad, un 22.22% (n=10) para baños y el 11.11% (n=5) señaló hacerlo para las vacunas, desparasitaciones, enfermedad y baños (Cuadro 17).

Cuadro 17. Motivo de visitas al veterinario por vivienda en Santa Inés Bajo-Chaclacayo, 2024

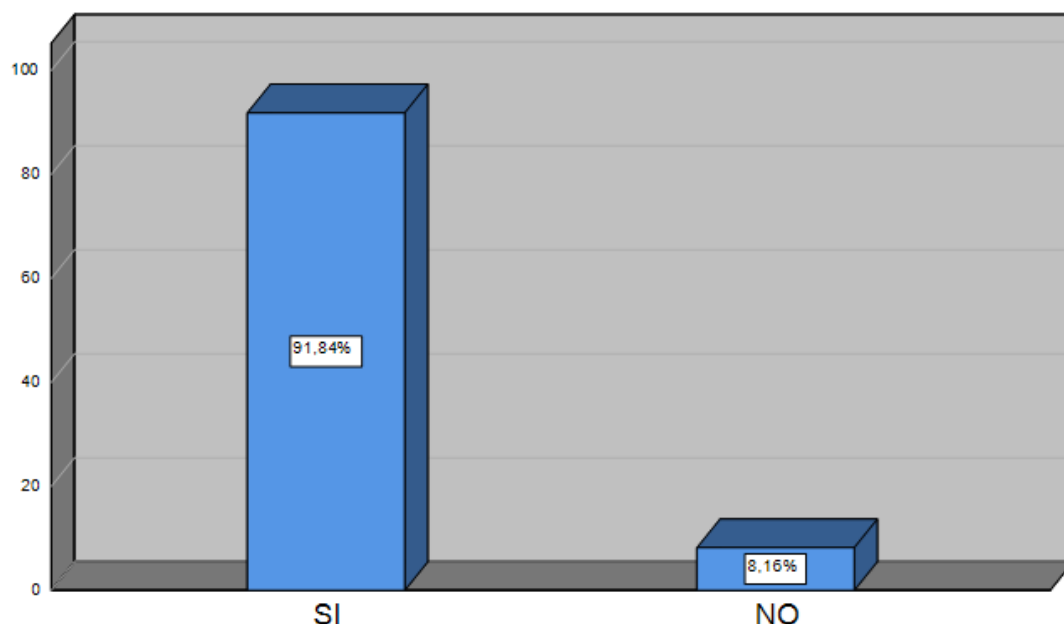
MOTIVOS DE LAS VISITAS AL VETERINARIO	NUMERO DE VIVIENDAS	PORCENTAJE
DESPARASITACION Y VACUNAS	28	62.22%
ENFERMEDAD	2	4.44%
BAÑOS	10	22.22%
TODOS LOS MOTIVOS	5	11.11%
TOTAL	45	100%



Gráfico 16. Motivo de visitas al veterinario por vivienda en Santa Inés Bajo-Chaclacayo, 2024

En cuanto a la frecuencia de desparasitación de sus mascotas, el 10.2% (n=5) lo realiza una vez al mes, el 32.7% (n=16) cada 2 a 3 meses, un 22.4% (n=11) cada 6 meses, el 10.2% (n=5) desparasita una vez al año y un 24.5% (n=12) no lo hace (Cuadro 18).

Cuadro 18. Número de viviendas según frecuencia de desparasitación de mascotas en Santa Inés Bajo-Chaclacayo, 2024

FRECUENCIA DE DESPARASITACION	NUMERO DE VIVIENDAS	PORCENTAJE
MENSUAL	5	10.2%
CADA 2 A 3 MESES	16	32.7%
CADA 6 MESES	11	22.4%
1 VEZ AL AÑO	5	10.2%
NO LO HACE	12	24.5%

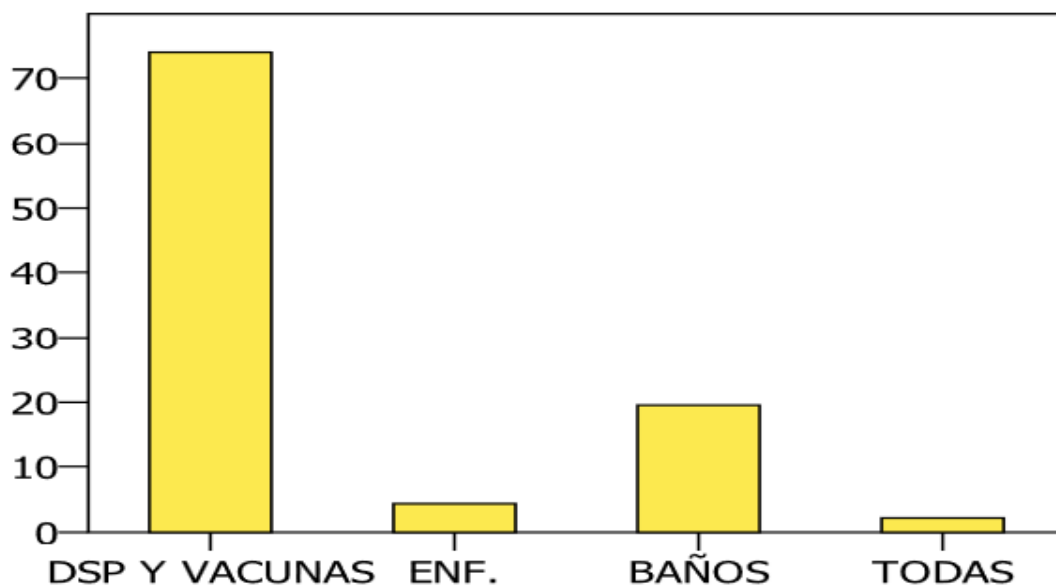
TOTAL

49

100%



Gráfico 17. Número de viviendas según frecuencia de desparasitación de mascotas en Santa Inés Bajo-Chaclacayo, 2024

Sobre si las macotas cuentan con vacunas anuales, el 55.1% (n=27) dijo que, si las tienen, el 44.9% (n=22) señaló que no cuentan con vacunas anuales (Cuadro 19)

Cuadro 19. Número de viviendas con mascotas que cuentan con vacunas anuales en Santa Inés Bajo-Chaclacayo,2024

VACUNAS ANUALES	NUMERO DE VIVIENDAS	PORCENTAJE
SI	27	55.1%
NO	22	44.9%
TOTAL	49	100%

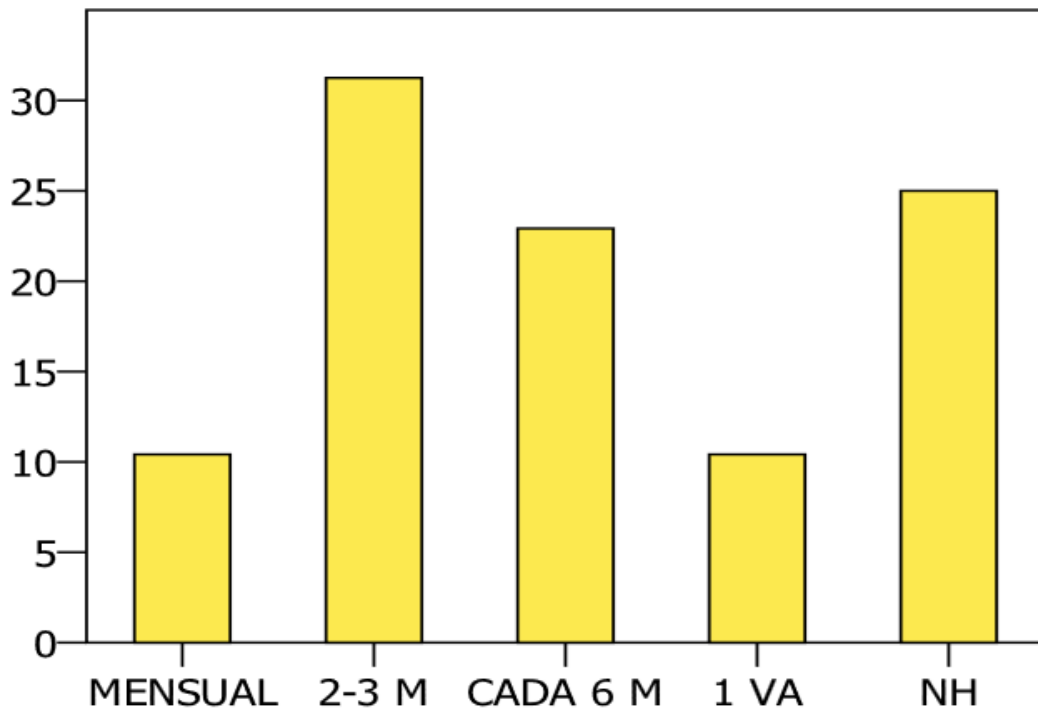

Gráfico 18. Número de viviendas con mascotas que cuentan con vacunas anuales en Santa Inés Bajo-Chaclacayo, 2024

Entretanto, cuando se preguntó sobre si cuentan con vacuna para la rabia, el 28.57 % (n=14) dijo que si, el 71.43% (n=35) dijo que no, además se procedió a preguntar la frecuencia con que la aplicaban, a lo que un 36% (n=5) señaló haberlo hecho solo una vez, el 7% (n=1) lo han aplicado solo cuando lo recuerdan y un 57% (n=8) lo realiza cada año (Cuadro 20)

Cuadro 20. Relación entre la frecuencia y aplicación de la vacuna de la rabia en las viviendas de Santa Inés Bajo-Chaclacayo, 2024

CUENTA CON VACUNA DE LA RABIA	FRECUENCIA DE APLICACIÓN POR VIVIENDA				
	SOLO LA APLICARON UNA VEZ	CADA VEZ QUE LO RECUERDAN	ANUAL	TOTAL	PORCENTAJE
SI	5	1	8	14	28.57%
NO	0	0	0	35	71.43%
TOTAL	5	1	8	49	100%
PORCENTAJE	36%	7%	57%	100%	

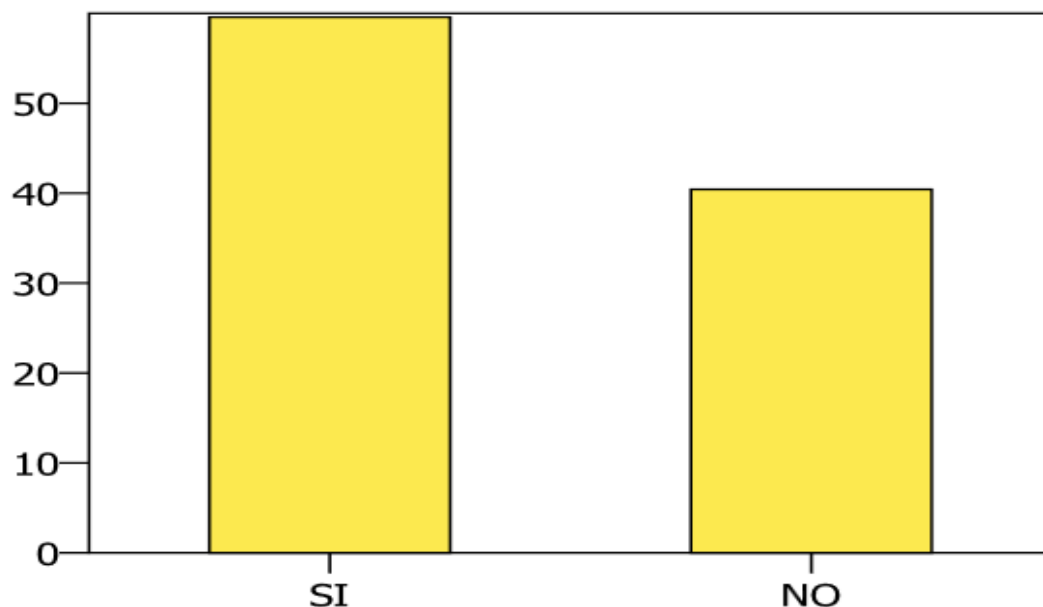

Gráfico 19. Relación entre la frecuencia y aplicación de la vacuna de la rabia en las viviendas de Santa Inés Bajo-Chaclacayo,2024

Sobre si las mascotas se encuentran esterilizadas, el 63.3% (n=31) dijo que sí y un 36.7% (n=18) indicó que no (Cuadro 21)

Cuadro 21. Número de propietarios de viviendas que han esterilizado a sus mascotas en Santa Inés Bajo-Chaclacayo,2024

MASCOTAS ESTERILIZADAS	NUMERO DE VIVIENDAS	PORCENTAJE
SI	31	63.3%
NO	18	36.7%
TOTAL	49	100%

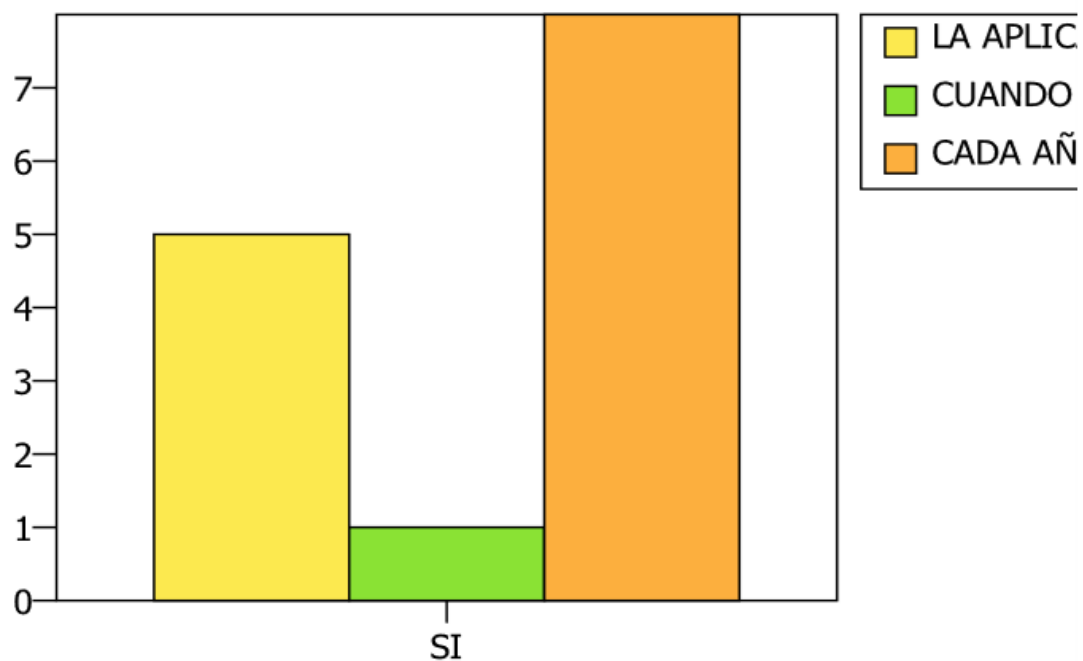

Gráfico 20. Número de propietarios de viviendas que han esterilizado a sus mascotas en Santa Inés Bajo-Chaclacayo, 2024

3.2.4. Bienestar animal:

Sobre si su mascota cuenta con algún tipo de identificación en caso esta se perdiera, el 16.3%(n=8) señaló que sí y un 83.7% (n=41) indicó que no (Cuadro 22).

Cuadro 22. Número de propietarios de viviendas que tienen mascotas con algún tipo de identificación en Santa Inés Bajo-Chaclacayo, 2024

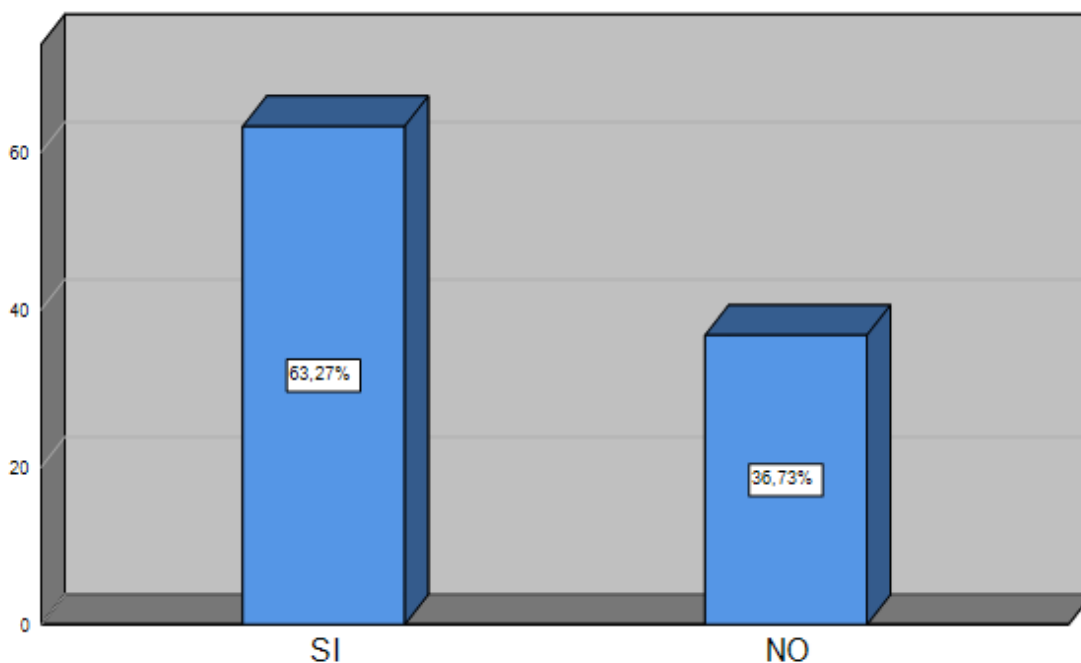
SU MASCOTA CUENTA CON IDENTIFICACION	NUMERO DE VIVIENDAS	PORCENTAJE
SI	8	16.3%
NO	41	83.7%
TOTAL	49	100%



Gráfico 21. Número de propietarios de viviendas que tienen mascotas con algún tipo de identificación en Santa Inés Bajo-Chaclacayo, 2024

Sobre los que tienen perros (100%). En cuanto a la frecuencia en la que sacan a pasear a sus mascotas, el 36.7% (n=18) no lo hace, un 18.4% (n=9) indicó que sus mascotas salen solas, el 26.5% (n=13) lo hace 1 a 2 veces a la semana, un 6.1% (n=3) tres veces a la semana, y finalmente un 12.2% (n=6) lo hace todos los días (Cuadro 23).

Cuadro 23. Frecuencia con la que sacan a pasear a sus mascotas según el número de propietarios de viviendas en Santa Inés Bajo-Chaclacayo, 2024

FRECUENCIA CON LA QUE SACA A PASEAR A SU MASCOTA	NUMERO DE VIVIENDAS	PORCENTAJE
NO LO HACE	18	36.7%
SALEN SOLOS	9	18.4%
1-2 VECES A LA SEMANA	13	26.5%
3 VECES A LA SEMANA	3	6.1%
TODOS LOS DÍAS	6	12.2%
TOTAL	49	100%

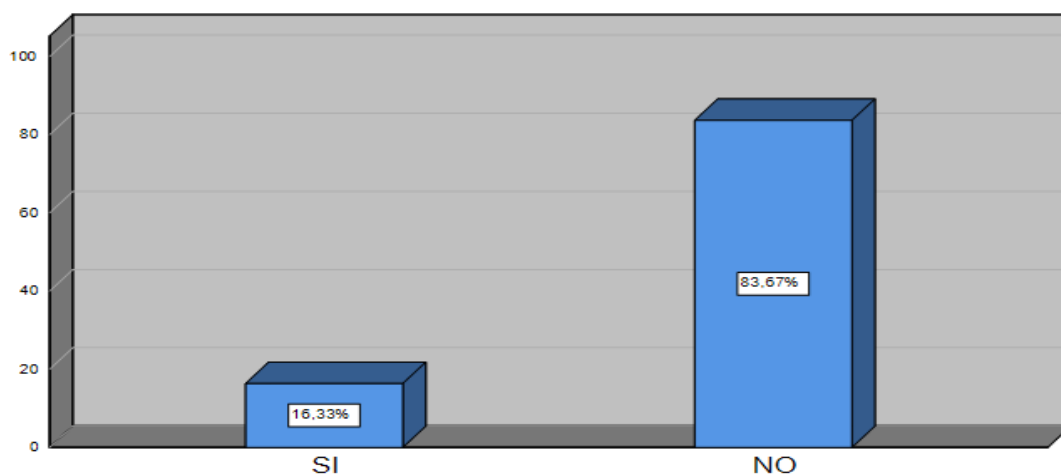

Gráfico 22. Frecuencia con la que sacan a pasear a sus mascotas según el número de propietarios de viviendas en Santa Inés Bajo-Chaclacayo, 2024

En cuanto a si mantiene a su mascota dentro o fuera de casa (se incluyen perros y gatos), el 71.4% (n=35) señaló que mantiene dentro de casa a su mascota, el 4.1% (n=2) fuera de casa y el 24.5% (n=12) dijo que ambos (Cuadro 24).

Cuadro 24. Número de propietarios de viviendas según el lugar donde mantiene a su mascota en Santa Inés Bajo-Chaclacayo, 2024

DENTRO O FUERA DE CASA	NUMERO DE VIVIENDAS	PORCENTAJE
DENTRO	35	71.4%
FUERA	2	4.1%
AMBOS	12	24.5%
TOTAL	49	100%

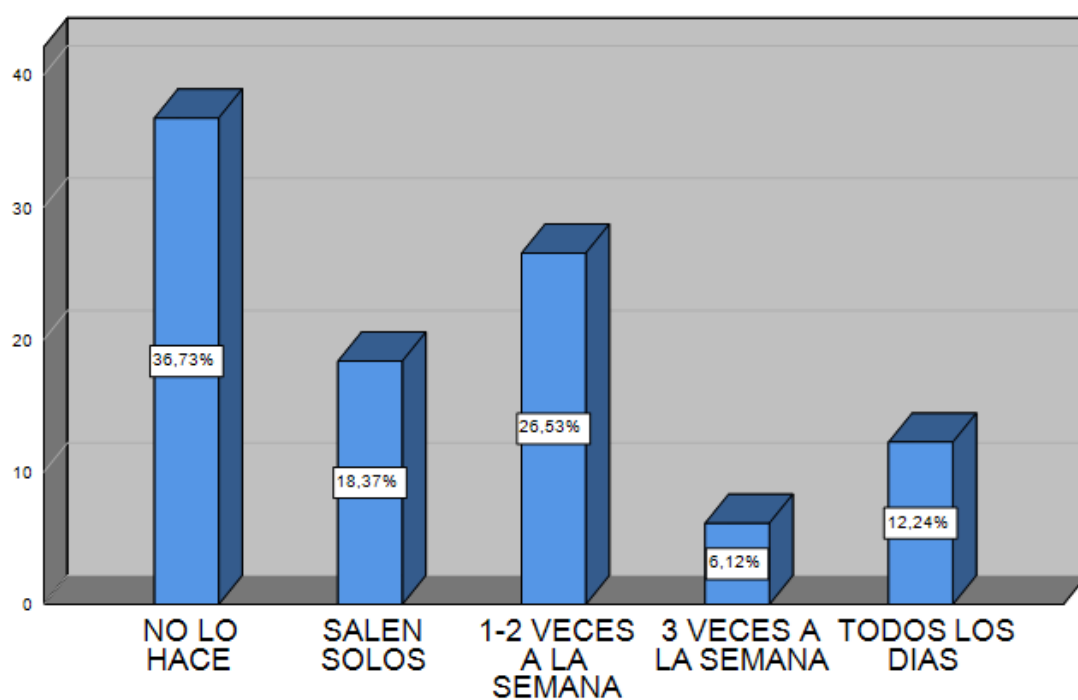

Gráfico 23. Número de propietarios de viviendas según el lugar donde mantiene a su mascota en Santa Inés Bajo-Chaclacayo, 2024

Referente a si juega o está en contacto físico con su mascota, el 98.0% (n=48) dijo que sí y el 2.0% (n=1) dijo que no, en cuanto a si se lava las manos después de haber estado en contacto con su mascota, el 49% (n=24) indicó hacerlo, el 8% (n=4) no lo realiza y el 43% (n=21) lo hace a veces. (Cuadro 25).

Cuadro 25. Relación entre el número de propietarios de viviendas que están en contacto con su mascota y el lavado de manos en Santa Inés Bajo-Chaclacayo, 2024

JUEGA O ESTA EN CONTACTO CON SU MASCOTA	SE LAVA LAS MANOS				
	SI	NO	A VECES	TOTAL	PORCENTAJE
SI	24	3	21	48	98%
NO	0	1	0	1	2%
TOTAL	24	4	21	49	100%
PORCENTAJE	49%	8%	43%	100%	

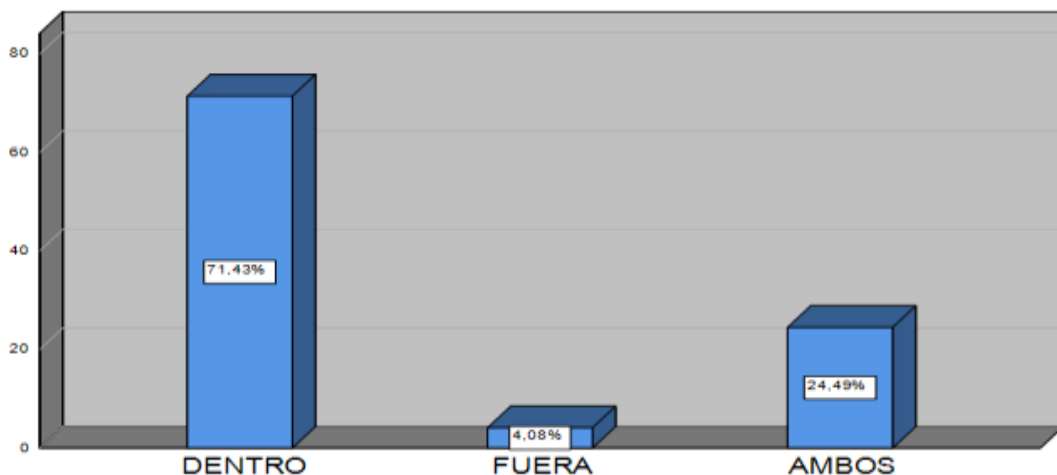

Gráfico 24. Relación entre el número de propietarios de viviendas que están en contacto con su mascota y el lavado de manos en Santa Inés Bajo-Chaclacayo, 2024

En cuanto al lugar donde defeca su mascota, un 20.4% (n=10) señaló que lo hace fuera de casa, el 42.9% (n=21) dentro de casa y el 36.7% (n=18) lo hace en ambos lados (Cuadro 26).

Cuadro 26. Número de viviendas en relación con el lugar donde defecan las macotas en Santa Inés Bajo-Chaclacayo, 2024

LUGAR DONDE DEFECA	NUMERO DE VIVIENDAS	PORCENTAJE
FUERA DE CASA	10	20.4%
DENTRO DE CASA	21	42.9%
AMBOS	18	36.7%
TOTAL	49	100%

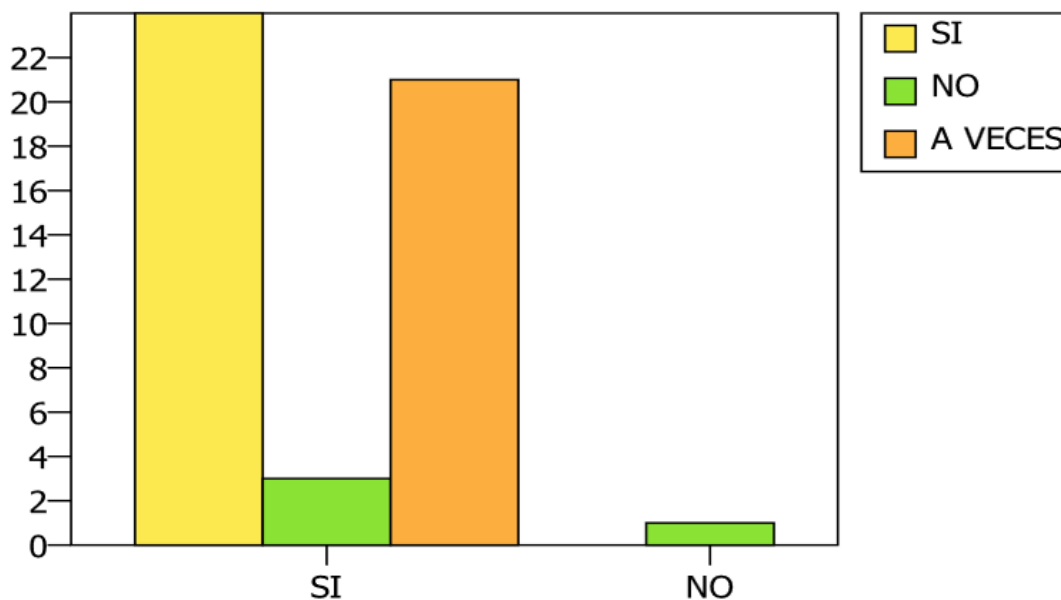

Gráfico 25. Número de viviendas en relación con el lugar donde defecan las macotas en Santa Inés Bajo-Chaclacayo, 2024

3.3. Conocimiento de zoonosis:

En cuanto a si recogen las heces de sus mascotas, se supo que el 73.5% (n=36) si lo hace, el 10.2% (n=5) no lo hace y un 16.3% (n=8) lo hace a veces y solo el 77.6% (n=38) se lava las manos después de hacerlo, 12.2% (n=6) no lo hace, y el 10.2% (n=5) lo hace a veces. (Cuadro 27)

Cuadro 27. Numero de propietarios de viviendas y la relación entre el recojo de heces de sus mascotas y posterior lavado de manos en Santa Inés Bajo-Chaclacayo, 2024

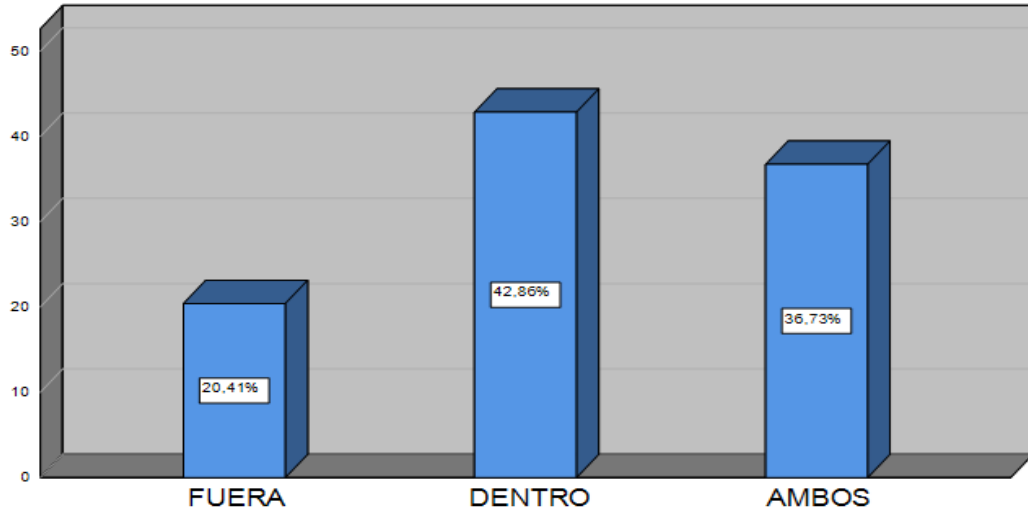
RECOJE LAS HECES	SE LAVA LAS MANOS				
	SI	NO	A VECES	TOTAL	PORCENTAJE
SI	30	1	5	36	73.5%
NO	0	5	0	5	10.2%
A VECES	8	0	0	8	16.3%
TOTAL	38	6	5	49	100%
PORCENTAJE	77.6%	12.2%	10.2%	100%	



Gráfico 26. Numero de propietarios de viviendas y la relación entre el recojo de heces de sus mascotas y posterior lavado de manos en Santa Inés Bajo-Chaclacayo, 2024

Los siguientes resultados de obtuvo al encuestar a los 62 (N=100%) propietarios de las viviendas. En cuanto al conocimiento de zoonosis, el 9.7% (n=6) dijo saber qué es y un 90.3% (n=56) dijo no saber qué es zoonosis (Cuadro 28).

Cuadro 28. Número de propietarios de viviendas según el conocimiento de zoonosis en Santa Inés Bajo-Chaclacayo, 2024

SABE QUE ES ZONOSIS	NUMERO DE VIVIENDAS	PORCENTAJE
SI	6	9.7%
NO	56	90.3%
TOTAL	62	100%

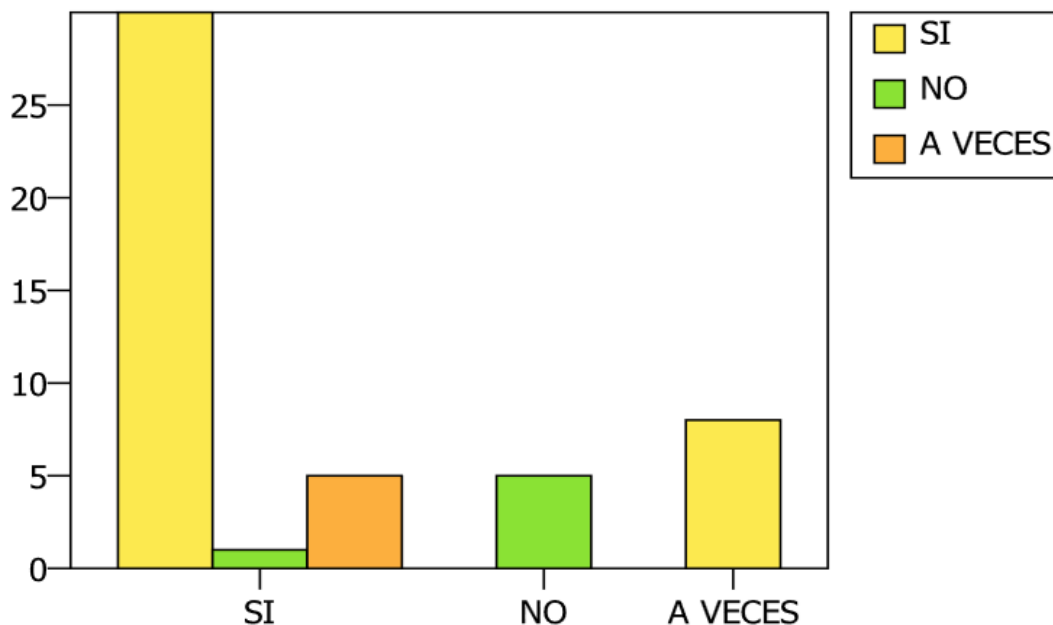

Gráfico 27. Número de propietarios de viviendas según el conocimiento de zoonosis en Santa Inés Bajo-Chaclacayo, 2024

Sobre si conocen las enfermedades que transmiten las mascotas, el 27.4% (n=17) dijo que si y el 72.6% (n=45) señaló que no, el 74% (n=46) mencionaron a los parásitos internos y externos, el 7% (n=4) solo mencionó la rabia y el 19% (n=12) mencionó a los parásitos internos, externos y la rabia. (Cuadro 29).

Cuadro 29. Numero de propietarios de vivienda y su relación entre el conocimiento de las enfermedades que transmiten las mascotas y enfermedades que creen que nos pueden transmitir en Santa Inés Bajo-Chaclacayo, 2024

CONOCE LAS ENFERMEDADES QUE TRANSMITEN LAS MASCOTAS	ENFERMEDADES QUE CREE QUE TRANSMITEN LAS MASCOTAS				
	PARASITOS INTERNOS Y EXTERNOS	RABIA	PARASITOS INTERNOS, EXTERNOS Y RABIA	TOTAL	PORCENTAJE
SI	1	4	12	17	27.4%
NO	45	0	0	45	72.6%
TOTAL	46	4	12	62	100%
PORCENTAJE	74%	7%	19%	100%	

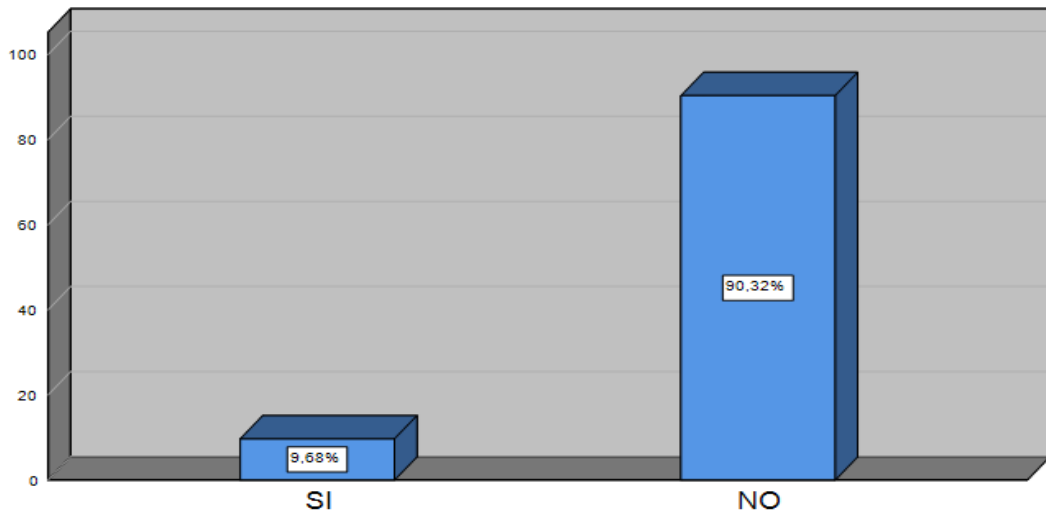

Gráfico 28. Numero de propietarios de vivienda y su relación entre el conocimiento de las enfermedades que transmiten las mascotas y enfermedades que creen que nos pueden transmitir en Santa Inés Bajo-Chaclacayo, 2024

III. DISCUSION

El presente estudio se realizó en la localidad de Santa Inés Bajo-Chaclacayo, donde se encuestó a 62 personas con la finalidad de investigar sobre su conocimiento con respecto a la tenencia responsable de mascotas y de la zoonosis, ya que estos son temas de interés para el bienestar animal y la salud pública.

Se descubrió que, del total de personas encuestadas, el 64.5% (n=40) son del sexo femenino y el mayor grado de instrucción obtenido fue la secundaria 35.5% (n=22), datos que coinciden en los obtenidos por Ávila, 2021 (12), donde el 61% de personas encuestadas fueron mujeres y 41% del total de encuestados al menos culminó su educación secundaria. Igualmente, con los datos que recopiló Esparza, *et al.*, 2020 (13), donde el 63.7% de los encuestados eran mujeres y el 48.2% al menos habría cursado la secundaria. Así también Plasencia, 2024 (14), encontró en sus resultados que el 54.8% de la población encuestada eran mujeres y el 20.8% de sus encuestados habría terminado la secundaria; así también como lo identificó Alberca, 2020 (15), donde encontró en su estudio que el 52% de los tenedores de animales fueron de sexo femenino, pero difiere respecto a los resultados obtenidos en el grado de instrucción, ya que la primaria incompleta obtuvo un mayor porcentaje 25.7%. Información que también se diferencia al obtenido por Roa, 2022 (16), donde el sexo masculino fue mayor (52.5%).

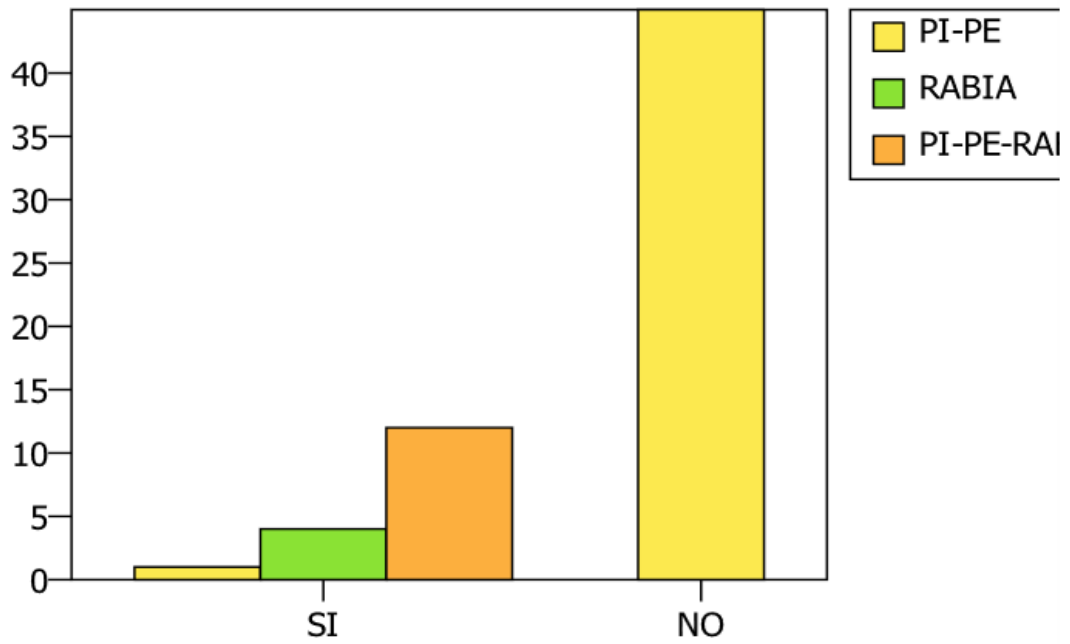
Con respecto a la edad del total de personas encuestadas, el 45.2% (n=28) se encontró entre los 31 a 45 años de edad, dato que difiere de la investigación realizada por Roa, 2022 (17), donde el 31.6% de sus encuestados tenía 51 años a más y el 47.5% entre los 18 a 30 años respectivamente.

En cuanto a la tenencia de mascotas, el 79% de las viviendas tienen mascotas en casa, mientras que el 21% no, datos obtenidos por Baquedano, *et al.*, 2021 (18) que coinciden, ya que el 96.9% si tienen mascotas y el 3.1% no cuentan con mascotas en sus viviendas, sucede lo mismo con la información recaudada por Yarleque, 2022 (19), donde el 18% no tienen mascotas y el 82% si tienen mascotas en casa. Según las encuestas, el 69.2% indicó que el motivo por el que no tienen mascotas se debe a la falta de espacio y tiempo y 7.7% por falta de recursos económicos, similar a una encuesta realizada en Chile, donde según los datos obtenidos por la Subsecretaría de Desarrollo Regional y Administrativo, 2022 (20), el 30% indicó no tener espacio, 31% no cuenta con tiempo y el 6% no tiene los recursos económicos, esto último coincide con los datos obtenidos en el análisis realizado por Briceño, *et al.*, 2023 (21), donde se concluye que el nivel socioeconómico tiene una relación cercana a la tenencia de mascotas ya que el propietario de la mascota debe cubrir necesidades básicas como alimento, visitas al médico veterinario, entre otros y destaca lo importante que es tener estabilidad financiera para que las mascotas tengan buena calidad de vida. Asimismo, en la Ley N°30407, 2016 (22) en el capítulo 5 se señala sobre los

deberes y responsabilidades de los propietarios de mascotas, donde se resalta que se deben cubrir las necesidades de estas, como lo es el ambiente en el que debe estar, alimentación y atención veterinaria.

Asimismo, de las 49 viviendas que tienen mascotas según el número de mascotas por vivienda, el 28.6% cuenta una mascota sea perro o gato y el 30.6% con dos mascotas sean perros o gatos, resultados que asemejan a los obtenidos por Salazar, 2023 (23), ya que él encontró que el 30.7% tenía un perro en casa, 37% dos perros y sobre cuantos gatos en casa hay, obtuvo que el 17.4% solo tiene un gato y 37.2% dos gatos, pero Arellano *et al*, 2017 (24) en su estudio obtuvo resultados que varían en cuanto al número de perros en las viviendas, puesto que evidenció que el 69.3% de las viviendas contaban con un perro y 24.1% con dos perros y en cuanto a la tenencia de gatos, el 62.4% tenía un gato en casa y 22.8% dos gatos, similar a los datos que obtuvo Castillo, *et al.*, 2020 (25), donde el 72.9% tenía un perro en su vivienda y el 19.5% contaba con dos perros como mascota, respecto al número de gatos por vivienda, el 66.1% tenía un gato y un 22.3% tenía dos gatos en casa y según los resultados obtenidos por Campos, 2018 (26) el 58% de viviendas contaban con un perro y 24,4% de casas con dos perros.

En cuanto a la preferencia, la tenencia de perros obtuvo el mayor porcentaje, ya que el 59.2% de los propietarios indicaron tener esta mascota en casa, mientras que el gato es preferido por el 18.4%, estos datos coinciden con los obtenidos por la Subsecretaría de Desarrollo Regional y Administrativo (SUBDERE) de Chile, 2022 (27), ya que el 85.40% tenía al perro como mascota, siguiéndole el gato con un 41.10%, así como los datos obtenidos por Baquedano, *et al.*, 2021 (28), que coinciden con los mencionados anteriormente, donde el 85.7% de las viviendas cuentan con el perro como mascota y un 14.3% tienen gatos como mascota en casa. Igualmente, Villareal, 2019 (29), obtuvo que el 54.8% tiene al perro como mascota y el 31.6% tiene al gato como mascota.

Acerca del tipo de alimentación el 69.4% de los propietarios prefiere alimentar a sus mascotas con comida mixta (comida balanceada y comida casera), un 22.4% prefiere la comida balanceada y el 8.2% lo hace solamente con comida casera, datos que coinciden con los obtenidos por Otárola. 2019 (30), donde el 24.31% preferían alimentar a sus perros con comida balanceada, el 16.04% los alimenta con comida casera y el 59.65% tenía alimentación mixta. Según los datos obtenidos por Salas, *et al.*, 2023 (31) difieren, ya que el 65% de sus encuestados prefirió alimentar a sus mascotas con comida balanceada y el 20% optó por comida casera o una mezcla de ambas.

Sobre si la alimentación incluye productos de origen animal crudos, el 15.8% de los propietarios encuestados dijeron que, si lo hacen, estos datos tienen semejanza con los obtenidos por Salas, *et al.*, 2023 (32) donde el 16% señaló administrar alimentos crudos.

Respecto a la esterilización de las mascotas, el 63.3% de los propietarios indicó que sí la esterilizó y el 36.7% no, estos datos se diferencian de los obtenidos por Yarleque, 2022 (33) donde el 59% de sus encuestados dijo no haber esterilizado a sus mascotas y el 41% si lo realizó. Igualmente, según la información obtenida por Barrios, *et al.* 2020, el 51.5% dijo no haber esterilizado a sus mascotas.

En cuanto a las visitas al veterinario, el 91.8% de los propietarios de mascotas lo realiza y el 8.2% no lo hace, datos que coinciden con los obtenidos por Yarleque, 2022, (35), donde encontró que el 87% llevó al veterinario a sus mascotas y el 13% no lo hizo.

A propósito del lavado de manos, el 49% lo hace después de haber estado en contacto con su mascota y según los datos recolectados por Andrade, 2021 (34), lo realizaron el 71.8% de sus encuestados.

Sobre el conocimiento de zoonosis el 9.7% de los encuestados indicó tener conocimiento y el 90.3% dijo no saber sobre las enfermedades que nos pueden transmitir las mascotas, datos que difieren a los obtenidos por Esparza, *et al.*,2020 (36) realizados en un sector de las Lomas de Carabayllo, donde el 65% señaló sí tener conocimientos de las zoonosis.

IV. CONCLUSIONES

Respecto al estudio sobre tenencia responsable de mascotas y el conocimiento de las zoonosis en los pobladores de Santa Inés Bajo, Chaclacayo, Lima, 2024, se llegaron a las siguientes conclusiones:

1. Sobre la tenencia responsable de mascotas de la población, se concluyó que la mayoría de encuestados conoce la responsabilidad que conlleva tener una mascota, tanto por el valor económico que representa como también por el factor tiempo y espacio que esta necesita, esto se ve reflejado en el 30.6% que tiene dos mascotas en casa, seguido de un 28.6% que solo tiene una mascota en casa y el 69.2% que indicó no tener mascotas por falta de tiempo y espacio.
2. Se evidenció que, la mayoría de, la población de Santa Inés Bajo practica la tenencia responsable con sus mascotas, esto se puede concluir porque el 91.8% realiza visitas al veterinario, el 55.1% de sus mascotas cuentan con vacunas anuales, donde el 71.4% viven dentro la casa y en un 98% juegan con sus mascotas. Además, el 63.3% se encuentran esterilizadas, esto podría deberse a que son más conscientes sobre el control poblacional de mascotas.
3. En cuanto al recojo de heces de las mascotas, el 73.5% de los encuestados lo realiza sea dentro o fuera de casa y el 77.6% se lava las manos después de hacerlo. Sucede lo mismo con el hecho de que el 84.2% no alimenta a sus mascotas con productos de origen animal crudos, asimismo el 32.7% realiza las desparasitaciones cada 2 o 3 meses. Dando un indicativo que la población de Santa Inés Bajo tiene mucho cuidado con respecto a su salud y la salud pública, evitando así posibles zoonosis por parásitos.
4. Se constató que, con respecto al conocimiento de las enfermedades transmisibles a las personas por los animales de compañía, la población encuestada desconocía la palabra zoonosis, un 90.3% dijo no saber de qué se trataba, luego, cuando se les explicó el concepto de zoonosis y se les preguntó si sabían cuáles eran las enfermedades que nos pueden transmitir las mascotas el 72.6% dijo no saber cuáles eran, además solo 7% mencionó a la rabia como enfermedad zoonótica, esto es debido al desconocimiento o falta de información sobre salud pública y zoonosis.

V. RECOMENDACIONES

- Replicar estudios en otros lugares.
- Realizar campañas informativas sobre zoonosis.
- Incentivar a que se practique la tenencia responsable.

VI. REFERENCIAS BIBLIOGRAFICAS

1. Hernández GM, Vega MDX, *Tenencia responsable de mascotas: el bienestar animal y salud pública*, Unv. Potosinos, México, octubre de 2021; 12-17
2. Pérez Morales FM, Meneces Heredia G. *Percepciones de Estudiantes de Secundaria, sobre Tenencia Responsable de Mascotas, Pre y Post COVID en Sucre, Bolivia*. rcti [Internet]. 27 de diciembre de 2023 [Citado 18 de junio de 2024];21(28):143–54. Disponible en: <https://revistas.usfx.bo/index.php/rcti/article/view/941>
3. Ballesteros Cadena A. *Impacto en salud pública de accidentes por mordeduras de perros y gatos*. [Tesis de grado] Bogotá-Colombia: Facultad de Ciencias Pecuarias Universidad De Ciencias Aplicadas y Ambientales; 2016
4. Hernández GM, Vega MDX, *Tenencia responsable de mascotas: el bienestar animal y salud pública*, Unv. Potosinos, México, octubre de 2021; 12-17
5. Verastegui SLA, *Diseño de información como medio de enseñanza dirigido a dueños de gatos adultos en el distrito de San Borja sobre la tenencia responsable de sus mascotas*, [Tesis de grado] Lima-Peru: Facultad de Humanidades, Universidad San Ignacio de Loyola; 2018
6. Ramos Reyes PJ. *Salud Pública y la Tenencia Responsable de Mascotas en un distrito de Lima, 2021*. [Tesis de maestría] Lima-Peru: Programa Académico de Maestría en Gestión Pública, Universidad Cesar Vallejo; 2022.
7. Hernández Sampieri R. *Metodología de La Investigación*. 6º edición. México. McGraw-Hill Companies; 2006.
8. Municipalidad distrital de Yura-Sub Gerencia de Desarrollo Ambiental. *Manual de Tenencia Responsable de Canes* [Internet]. Octubre de 2020 [Citado 27 de julio de 2024]. Disponible en: <https://muniyura.gob.pe/pdf/2021/CANES/MANUAL-TENENCIA-RESPONSABLE-CANES.pdf>
9. Peru. Congreso de la Republica. Ley N° 30407, Art.5 [Ley]. *Ley de Protección Animal*. Diario El Peruano, 574725 (viernes 8 de enero de 2016).
10. Organización Panamericana de la Salud. Zoonosis [Internet]. Paho.org. zoonosis [Citado 28 de septiembre de 2024] Disponible en: <https://www.paho.org/es/temas/zoonosis>
11. Aguilar-Barojas S, Fórmulas para el cálculo de la muestra en investigaciones de salud. Salud en Tabasco [Internet]. 2005 Enero-Agosto [Citado 28 setiembre

2024]; (1-2):333-338. Recuperado de:
<https://www.redalyc.org/articulo.oa?id=48711206>

12. Ávila Ponce FS. *Tenencia irresponsable de animales de compañía como problemática social y ecológica: El caso de el perro (Canis familiaris) y el gato (Felis catus) en la localidad de Coya, Región Del Libertador General Bernardo O'Higgins, Chile*. [Tesis de grado] Chile: Facultad de Ciencias, Universidad de Chile; 2021
13. Esparza Juárez B, León Córdova D, Falcón Pérez N. *Conocimientos y prácticas potencialmente riesgosas en la tenencia de animales relacionadas a exposición a zoonosis en un Sector de Lomas de Carabayllo, Lima – Perú*. Rev Investig Vet Peru [Internet]. 2020 Jul [Citado 30 setiembre 2024]; vol. 31(3): e18170. Disponible en:
http://www.scielo.org.pe/scielo.php?script=sci_arttext&pid=S1609-91172020000300027&lng=es. <http://dx.doi.org/10.15381/rivep.v31i3.18170>
14. Plasencia C, León D, Falcon N. *Tenencia de animales de compañía y conocimiento de zoonosis en Bambamarca, Cajamarca - Perú*. Rev. Investig. Vet. Perú [Internet]. 29 de febrero de 2024 [Citado 30 de setiembre de 2024], vol.35, n.1, e27380. Disponible en: <http://dx.doi.org/10.15381/rivep.v35i1.27380>
15. Alberca Castillo V. *Tenencia de animales y evaluación de conocimientos y prácticas asociadas a exposición a zoonosis en la población de La Coipa, Cajamarca - Perú*. [Tesis de grado] Lima-Peru: Facultad de Medicina Veterinaria y Zootecnia, Universidad Peruana Cayetano Heredia; 2020.
16. Roa Bustillos DA. *Factores sociodemográficos y su relación con el conocimiento sobre la tenencia responsable en propietarios de perros (Canis lupus familiaris) del Condominio Alameda Colonial, Callao, 2022*. [Tesis de grado] Huánuco-Peru: Facultad de Medicina Veterinaria y Zootecnia, Universidad Nacional Hermilio Valdizan; 2022
17. Roa Bustillos DA. *Factores sociodemográficos y su relación con el conocimiento sobre la tenencia responsable en propietarios de perros (Canis lupus familiaris) del Condominio Alameda Colonial, Callao, 2022*. [Tesis de grado] Huánuco-Peru: Facultad de Medicina Veterinaria y Zootecnia, Universidad Nacional Hermilio Valdizan; 2022
18. Baquedano Portal MV, Barzola Chávez MD, Cuentas Cerna LR. *Propuesta de estrategias municipales para fomentar el bienestar y la tenencia responsable de*

- animales de compañía en el distrito de Ate*. [Tesis de Maestría] Lima-Peru: Programa de Maestría en Gestión Pública, Universidad Esan; 29 de enero de 2024.
19. Yarleque Contreras DF. *Grado de conocimiento sobre la esterilización de mascotas de la población del distrito de Comas y su influencia en la salud pública y tenencia responsable período 2022*. [Tesis de grado] Huánuco-Peru: Facultad de Medicina Veterinaria y Zootecnia, Universidad Nacional Hermilio Valdizán; 2022.
 20. Gobierno de Chile. Subsecretaría de Desarrollo Regional y Administrativo. Boletín Técnico: *Estimación de la población canina y felina del país y diagnóstico de la tenencia responsable*. Santiago: SUBDERE; [Internet], 2022 [Citado: 28 de septiembre de 2024].18p. Disponible en: <https://proactiva.subdere.gov.cl/bitstream/handle/123456789/610/4.%20Bolet%C3%ADn-T%C3%A9cnico-Estudio-poblaci%C3%B3n-PTRAC.pdf?sequence=10&isAllowed=y>.
 21. Briceño Abril MG, Córdoba Alvarado S, Gutiérrez Quiroga LY, Martínez Suarez KJ. *Análisis del costo de manutención anual de mascotas perros y gatos en la Ciudad de Bogotá*. [Tesis de Posgrado]: Bogotá DC-Colombia: Seminario de Investigación de Posgrado, Universidad EAN; 2023
 22. Peru. Congreso de la Republica. Ley N° 30407, Art.5 [Ley]. *Ley de Protección Animal*. Diario El Peruano, 574725 (viernes 8 de enero de 2016).
 23. Salazar Rios EP. *Caracterización de la población canina y felina, y el conocimiento de los pobladores sobre enfermedades zoonóticas en el sector La Ecuatoriana del sur de Quito*. [Tesis de grado] Babahoyo - Los Ríos – Ecuador: Facultad de Ciencias Agropecuarias Carrera de Medicina Veterinaria Y Zootecnia, Universidad Técnica de Babahoyo; 2023.
 24. Arellano R, Osorio M, Napurí M del C, León D, Falcón N. *Indicadores demográficos de perros y gatos con dueño en el distrito de San Borja, Lima-Perú, 2017*. Salud Tecnol Vet [Internet]. 2019;6(2):72. [Citado: 25 de setiembre de 2024]. Disponible en: <http://dx.doi.org/10.20453/stv.v6i2.3461>
 25. Castillo G, Asmat I, León D. *Indicadores demográficos de canes y felinos con dueño en el distrito de Lince, Lima-Perú, 2020*. Salud Tecnol Vet [Internet]. 2022;10(1):35–44. [Citado: 26 de setiembre de 2024]. Disponible en: <http://dx.doi.org/10.20453/stv.v10i1.4238>
 26. Campos Lagos RE. *Estimación de la población canina con dueño y sus características generales en el distrito de Chorrillos, Lima-Perú, 2018*. [Tesis de

- grado] Lima-Peru: Facultad de Ciencia Veterinarias y Biológicas, Universidad Científica del Sur; 2019
27. Gobierno de Chile. Subsecretaría de Desarrollo Regional y Administrativo. Boletín Técnico: *Estimación de la población canina y felina del país y diagnóstico de la tenencia responsable*. Santiago: SUBDERE; [Internet]. 2022. [Citado: 28 de septiembre de 2024]. 18p. Disponible en: <https://proactiva.subdere.gov.cl/bitstream/handle/123456789/610/4.%20Bolet%C3%ADn-T%C3%A9cnico-Estudio-poblaci%C3%B3n-PTRAC.pdf?sequence=10&isAllowed=y>.
 28. Baquedano Portal MV, Barzola Chávez MD, Cuentas Cerna LR. *Propuesta de estrategias municipales para fomentar el bienestar y la tenencia responsable de animales de compañía en el distrito de Ate*. [Tesis de Maestría] Lima-Peru: Programa de Maestría en Gestión Pública, Universidad Esan; 29 de enero de 2024.
 29. Villarreal Núñez AI. *Caracterización de la población canina y felina y percepción de los pobladores sobre la legislación de tenencia responsable de mascotas en el distrito de El Porvenir, 2019*. [Tesis de grado] Trujillo-Perú: Facultad de Ciencias Agrarias, Universidad Privada Antenor Orrego; 2019.
 30. Otárola Ruiz AA. *Estimación de la población canina con dueño y sus características generales en el Distrito de Magdalena del Mar, Lima-Perú, 2019*. [Tesis de grado] Lima-Peru: Facultad de Ciencias Veterinarias y Biológicas, Universidad Científica del Sur; 2020.
 31. Salas Chávez MF, Pita Dueñas BM, Orós Velásquez AW, Propuesta de un plan de negocio para la creación de una comunidad de suscriptores para la venta de comida BARF (Club BARF). [Tesis de Maestría] Lima-Peru: Programa de Maestría en Administración de Empresas, Universidad Peruana de Ciencias Aplicadas, 27 de febrero de 2023
 32. Salas Chávez MF, Pita Dueñas BM, Orós Velásquez AW, Propuesta de un plan de negocio para la creación de una comunidad de suscriptores para la venta de comida BARF (Club BARF). [Tesis de Maestría] Lima-Peru: Programa de Maestría en Administración de Empresas, Universidad Peruana de Ciencias Aplicadas, 27 de febrero de 2023.
 33. Yarleque Contreras DF. *Grado de conocimiento sobre la esterilización de mascotas de la población del distrito de Comas y su influencia en la salud pública y tenencia responsable período 2022*. [Tesis de grado] Huánuco-Peru: Facultad de Medicina Veterinaria y Zootecnia, Universidad Nacional Hermilio Valdizán; 2022.

34. Andrade Chumpitazi BYI. *Nivel de conocimiento de la población sobre las enfermedades transmitidas por ectoparásitos de mascotas en el Distrito de Pueblo Libre en el período 2021*. [Tesis de grado] Huánuco – Perú: Facultad de Medicina Veterinaria y Zootecnia, Universidad Nacional Hermilio Valdizán; 2022
35. Yarleque Contreras DF. *Grado de conocimiento sobre la esterilización de mascotas de la población del distrito de Comas y su influencia en la salud pública y tenencia responsable período 2022*. [Tesis de grado] Huánuco-Peru: Facultad de Medicina Veterinaria y Zootecnia, Universidad Nacional Hermilio Valdizán; 2022.
36. Esparza Juárez B, León Córdova D, Falcón Pérez N. *Conocimientos y prácticas potencialmente riesgosas en la tenencia de animales relacionadas a exposición a zoonosis en un Sector de Lomas de Carabayllo, Lima – Perú*. Rev Investig Vet Peru [Internet]. 2020 Jul [Citado: 5 de octubre de 2024]; 31(3): e18170. Disponible en:
http://www.scielo.org.pe/scielo.php?script=sci_arttext&pid=S1609-91172020000300027&lng=es. <http://dx.doi.org/10.15381/rivep.v31i3.18170>

VII. ANEXOS

Anexo 1

Encuesta

DATOS DEL PROPIETARIO DE LA VIVIENDA

- 1) Grado de instrucción
 - Sin estudios
 - Primaria
 - Secundaria
 - Técnico
 - Universidad
 - Postgrado
- 2) Indique tipo de vivienda
 - Casa propia
 - Alquiler
- 3) Indique rango de edad
 - 18-30 años
 - 31-45 años
 - > 45 años
- 4) Sexo:
 - Femenino
 - Masculino
- 5) ¿Hay niños menores de 10 años en casa?
 - Si
 - No

RESPECTO A TENENCIA RESPONSABLE

- 6) ¿Tiene mascota?
 - Si
 - No

Si marco NO, continúe con las preguntas 7, 8 y 9. Si marco SI pasar a la pregunta número 10
- 7) ¿Ha pensado o le gustaría adoptar alguna mascota?
 - Si
 - No

8) Indicar el o los motivos por los cuales no tiene o no tendría una mascota:

- Falta de espacio
- Falta de tiempo
- Falta de recursos económicos
- No me gustan las mascotas

9) Si tuviera la oportunidad, ¿Qué tipo de mascota le gustaría adoptar?

- Perro
- Gato
- Ambos
- Otra especie:

Pase a la pregunta número 25.

10) Indique especie y numero de mascotas en casa

- Perro ()
- Gato ()
- Otro _____ ()

11) Indique sexo y edad de su mascota:

- Perro:
- Gato:

12) Indique tipo de alimentación:

- Pienso
- Casera
- Mixta

Si marco pienso o mixta ¿de qué manera adquiere el pienso?

- Granel
- Saco

Si marco casera o mixta, ¿incluye productos de origen animal crudos?

- Si
- No

13) ¿Lleva al veterinario a su mascota?

- Si
- No

Si marco SI, indicar motivos:

- Desparasitación
- Vacunas
- Enfermedad

Baños

14) ¿Con qué frecuencia desparasita a su mascota?

- Mensual
- Cada 2 a 3 meses
- Cada 6 meses
- 1 vez al año
- No lo hace

15) ¿Su mascota cuenta con vacunas anuales?

- Si
- No
- Solo el perro
- Solo el gato

Si marco SI, indicar lo siguiente:

a) ¿Cuenta con vacuna contra la rabia?

- Si
- No
- Solo el perro
- Solo el gato

b) ¿Con qué frecuencia la aplican?

- Solo la aplicaron una vez
- Cada vez que lo recuerdan
- Cada año

16) ¿Su mascota se encuentra esterilizada?

- Si
- No

17) En caso de pérdida, ¿su mascota cuenta con algún tipo de identificación?

- Si
- No

18) ¿Con qué frecuencia saca a pasear a su mascota?

- No lo hace
- Salen solos
- 1 – 2 veces a la semana
- 3 veces a la semana
- Todos los días

19) ¿Mantiene a su mascota dentro o fuera de casa?

- Dentro

- Fuera
- Ambos
- Dentro solo al perro
- Dentro solo al gato

20) ¿Usted juega o está en contacto físico con su mascota?

- Si
- No

21) ¿Su mascota defeca dentro o fuera de casa?

- Fuera
- Dentro
- Ambos

22) ¿Recoge las heces de su mascota cuando defeca, sea dentro o fuera de casa?

- Si
- No
- A veces

RESPECTO AL CONOCIMIENTO DE ZONOSIS

23) ¿Se lava las manos después de recoger las heces de su mascota?

- Si
- No
- A veces

24) ¿Se lava las manos después de haber estado en contacto con su mascota?

- Si
- No
- A veces

25) ¿Sabe qué es zoonosis?

- Si
- No

26) ¿Conoce cuáles son las enfermedades que transmiten las mascotas como el perro o gato?

- Si
- No

27) Marque las enfermedades que usted cree que transmiten las mascotas como el perro o gato:

- Parásitos internos
- Parásitos externos (sarna, pulgas, garrapatas)
- Rabia

Anexo 2: Validación de la encuesta - Alfa de Cronbach

Resumen de procesamiento de casos

		N	%
CASOS	Valido	16	100.0
	Excluido ^o	0	.0
	Total	16	100.0

^o. La eliminación por lista se basa en todas las variables del procesamiento

Estadística de fiabilidad

ALFA DE CRONBACH	N DE ELEMENTOS
.896	35

0.896 = 89.6

Donde:

Coefficiente alfa > 0.8 es bueno

Anexo 3: Número de viviendas

NOMBRE DEL PUEBLO	MZ	LT
A.H. SANTA INES BAJO	A	9
	B	11
	C	27
	D	8
	E	18
	TOTAL	73



Anexo 4: Plano de lotización

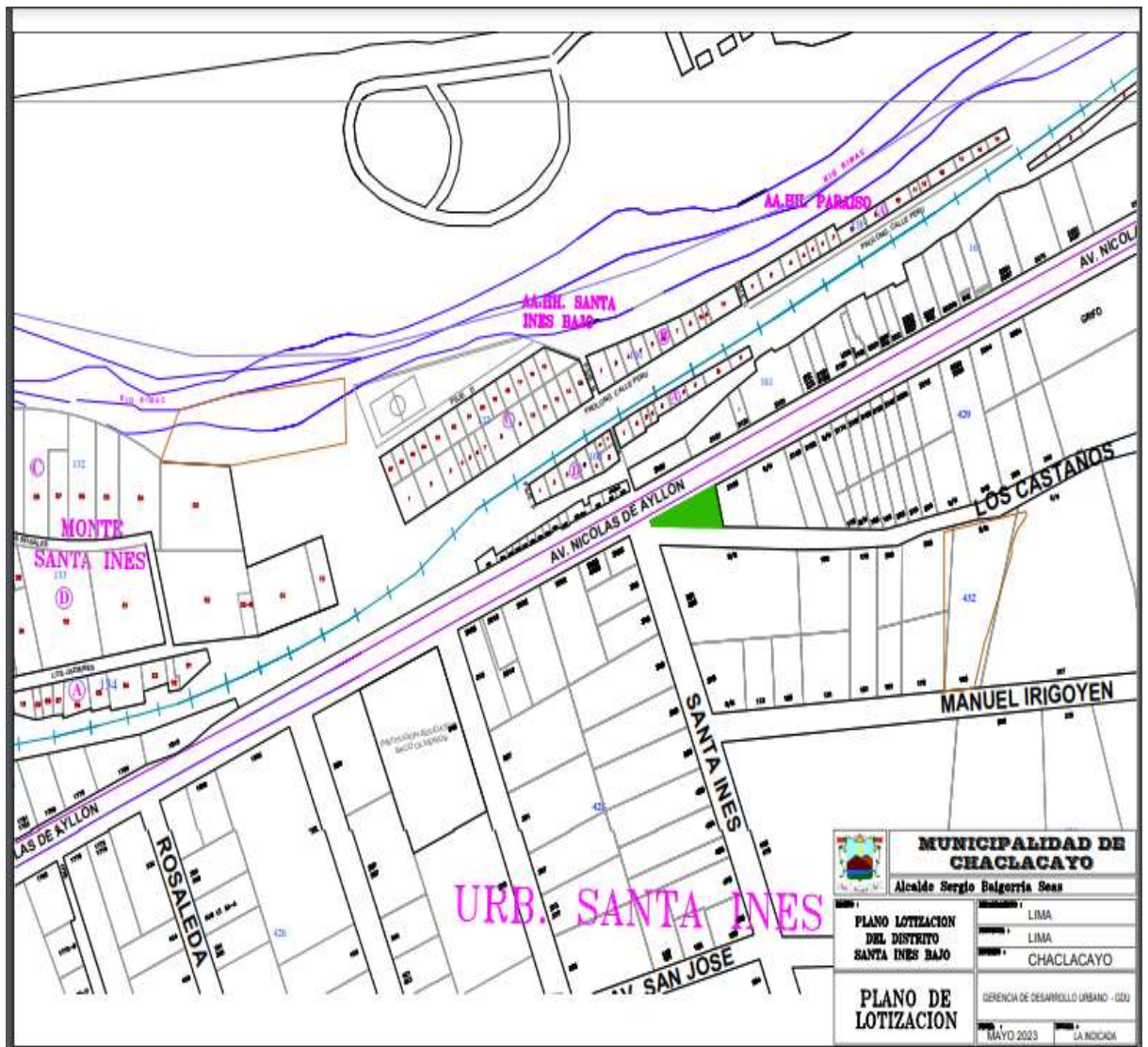

Anexo 5: Recopilación de fotografías































