



Universidad Nacional  
**SAN LUIS GONZAGA**



## **[Reconocimiento-CompartirIgual 4.0 Internacional](https://creativecommons.org/licenses/by-sa/4.0/)**

Esta licencia permite a otras combinar, retocar, y crear a partir de su obra, incluso con fines comerciales, siempre y cuando den crédito y licencia a las nuevas creaciones bajo los mismos términos. Esta licencia suele ser comparada con las licencias copyleft de software libre y de código abierto. Todas las nuevas obras basadas en la suya portarán la misma licencia, así que cualesquiera obras derivadas permitirán también uso comercial.

<http://creativecommons.org/licenses/by-sa/4.0/>



UNIVERSIDAD NACIONAL "SAN LUIS GONZAGA"



ESCUELA DE POSGRADO

EVALUACION DE ORIGINALIDAD

## CONSTANCIA

El que suscribe, deja constancia que se ha realizado el análisis con el software de verificación de similitud al **BORRADOR DE TESIS** cuyo título es:

**"ANÁLISIS DE LA PLANIFICACIÓN DEL DESARROLLO URBANO DEL DISTRITO DE ICA Y SU FINANCIAMIENTO POR LA MUNICIPALIDAD PROVINCIAL DE ICA, 2018"**

Presentado por:

**MELGAR VARGAS ARMANDO EDUARDO**

De la **MAESTRÍA EN ECONOMÍA** mención **FINANZAS**.

Que, se ha recibido del operador del programa informático evaluador de originalidad de la Escuela de Posgrado de la UNICA, el informe automatizado de originalidad, el mismo que concluye de la siguiente manera:

**El documento de investigación APRUEBA los criterios de originalidad con un porcentaje de similitud de 0%.**

Para dar fe, se adjunta al presente el reporte de similitud de las bases de datos de iThenticate. En Ica 20 de diciembre del 2022

**Atentamente**

UNIVERSIDAD NACIONAL "SAN LUIS GONZAGA"  
ESCUELA DE POSGRADO  
  
Dr. ROBERTO H. CASTAÑEDA TERRONES  
DIRECTOR (e) DE LA ESCUELA DE POSGRADO

UNIVERSIDAD NACIONAL "SAN LUIS GONZAGA"

VICERRECTORADO DE INVESTIGACIÓN

Escuela de Posgrado

Maestría en Economía

Mención: Finanzas



TESIS

"Análisis de la planificación del desarrollo urbano del distrito de Ica y su financiamiento por la municipalidad provincial de Ica, 2018"

Línea de investigación:

Sociedad, desarrollo sostenible, políticas públicas y ambientales

**ARMANDO EDUARDO MELGAR VARGAS**

Ica, Perú

2023

## **Dedicatoria**

El presente trabajo de investigación va dedicado,  
a mi Esposa e hijos quienes me apoyaron  
en todo el tiempo y me alentaron para  
continuar y no claudicar.

## **Agradecimiento**

A la Universidad y Escuela de Posgrado por permitirme estudiar

A mis docentes por sus enseñanzas y experiencias

¡Gracias, gracias, muchas gracias a todos!

## ÍNDICE

		<b>Pág.</b>
	Dedicatoria	ii
	Agradecimiento	iii
	Índice	iv
	Índice de Tablas	vi
	Índice de Figuras	viii
	Resumen	ix
	Abstract	x
<b>I</b>	<b>Introducción</b>	<b>11</b>
1.1	Presentación	11
1.2	Problema de Investigación	12
1.2.1	Situación Problemática	12
1.3	Antecedentes de la Investigación	14
1.3.1	Antecedentes Internacionales	14
1.3.2	Antecedentes Nacionales	23
1.3.3	Antecedentes Locales y Regionales	26
1.4	Formulación del Problema	33
1.4.1	Problema General	33
1.4.2	Problemas Específicos	33
1.5	Delimitación del Problema	33
1.6	Justificación e importancia	34
1.6.1	Justificación	34
1.6.2	Importancia	35
1.7	Bases Teóricas	36
1.7.1	Planificación del Desarrollo Urbano	36
1.7.2	Financiamiento	40
1.8	Marco Conceptual	42
1.9	Hipótesis y Variables	44
1.9.1	Hipótesis General	44
1.9.2	Hipótesis Específicas	44
1.9.3	Variables	44
1.9.4	Operacionalización de Variables	45
1.10	Objetivos	45
1.10.1	Objetivo General	45
1.10.2	Objetivos Específicos	46

<b>II</b>	<b>ESTRATEGIA METODOLÓGICA</b>	<b>47</b>
2.1	Estrategia Metodológica de la Investigación	47
2.1.1	Tipo, Nivel y Diseño de Investigación	47
2.1.2	Unidad de Análisis	47
2.2	Población y Muestra	48
2.3	Técnicas de recolección de datos	49
2.4	Instrumentos de Recolección de datos	50
<b>III</b>	<b>RESULTADOS</b>	<b>51</b>
<b>IV</b>	<b>DISCUSIÓN</b>	<b>67</b>
4.1	Hipótesis de Investigación	67
4.2	Contrastación de la Hipótesis	67
<b>V</b>	<b>CONCLUSIONES</b>	<b>73</b>
<b>VI</b>	<b>RECOMENDACIONES</b>	<b>74</b>
<b>VII</b>	<b>REFERENCIAS BIBLIOGRAFICAS</b>	<b>75</b>
<b>VIII</b>	<b>ANEXOS</b>	
	Consentimiento Informado	
	Cuestionario	
	Ficha Técnica	
	Matriz de Consistencia	



## ÍNDICE DE TABLAS

		<b>Pág.</b>
Tabla 1	Ica: Evolución de las viviendas, según provincia y distrito 2017	12
Tabla 2	Ica - MPI: Presupuesto de Ingresos – 2014	28
Tabla 3	Ica - MPI: Presupuesto de Egresos (gastos) – 2014	28
Tabla 4	Ica - MPI: Presupuesto de Ingresos – 2015	29
Tabla 5	Ica - MPI: Presupuesto de Egresos (gastos) – 2015	29
Tabla 6	Ica - MPI: Presupuesto de Ingresos – 2016	30
Tabla 7	Ica - MPI: Presupuesto de Egresos (gastos) – 2016	30
Tabla 8	Ica - MPI: Presupuesto de Ingresos – 2017	31
Tabla 9	Ica - MPI: Presupuesto de Egresos (gastos) – 2017	31
Tabla	Ica -MPI: Presupuesto de Ingresos – 2018	32
10		
Tabla	Ica - MPI: Presupuesto de Egresos (gastos) – 2018	32
11		
Tabla	Perú 2020: Participación del Presupuesto por niveles de Gobierno	40
12		
Tabla	Perú: Total de Municipalidades	41
13		
Tabla	Perú 2020: Gobierno Local, PIM, Fuente de Recursos Determinados	41
14		
Tabla	Perú: Ejecución del Gasto por departamentos – Gobiernos Locales – Ica	42
15		
Tabla	Cuadro De Operacionalización De Variables	45
16		
Tabla	Perú: Perfiles Socioeconómicos	49
17		
Tabla	Rango de edad	51
18		
Tabla	Tipo de Sexo de los entrevistados	53
19		
Tabla	Conocimiento sobre financiamiento por la MPI	54
20		
Tabla	Conocimiento sobre Planificación del Desarrollo Urbano	55
21		
Tabla	Relación entre el Financiamiento y la Planificación del Desarrollo Urbano por	56

22	la MPI	
Tabla 23	Incidencia de los Recursos Ordinarios en la Planificación del Desarrollo Urbano del Distrito de Ica	57
Tabla 24	Incidencia de los RDR en la Planificación del Desarrollo Urbano del Distrito de Ica	58
Tabla 25	Incidencia de los RDR en la Planificación del Desarrollo Urbano del Distrito de Ica	59
Tabla 26	Distrito de Ica: Incidencia del FONCOMUN en la Planificación del Desarrollo Urbano	60
Tabla 27	Distrito de Ica: Incidencia de los Impuestos Municipales en la Planificación del Desarrollo Urbano	61
Tabla 28	Planificación del Desarrollo Urbano y Cumplimiento con los planes Distrito de Ica	62
Tabla 29	Planificación del Desarrollo Urbano y Cumplimiento con las Metas Distrito de Ica	63
Tabla 30	Planificación del Desarrollo Urbano y Mejoramiento de la Calidad de Vida Distrito de Ica	64
Tabla 31	Planificación del Desarrollo Urbano y Mejoramiento de la Infraestructura Distrito de Ica	65
Tabla 32	Planificación del Desarrollo Urbano y Mejoramiento de la Gestión del Recaudo Distrito de Ica	66
Tabla 33	Promedio de las respuestas al cuestionario provenientes de las tablas 20 al 32 (Frecuencia Observada)	68
Tabla 34	Frecuencia Esperada – Hallada con el Chi Cuadrado	70

## ÍNDICE DE FIGURAS

		<b>Pág.</b>
Figura 1	Rango de edad de los entrevistados	52
Figura 2	Tipo de Sexo de los entrevistados	53
Figura 3	Conocimiento sobre financiamiento por la MPI	54
Figura 4	Conocimiento sobre Planificación del Desarrollo Urbano	55
Figura 5	Relación entre el Financiamiento y la Planificación del Desarrollo Urbano por la MPI	56
Figura 6	Incidencia de los Recursos Ordinarios en la Planificación del Desarrollo Urbano del Distrito de Ica	57
Figura 7	Incidencia de los RDR en la Planificación del Desarrollo Urbano del Distrito de Ica	58
Figura 8	Incidencia de los RDR en la Planificación del Desarrollo Urbano del Distrito de Ica	59
Figura 9	Distrito de Ica: Incidencia del FONCOMUN en la Planificación del Desarrollo Urbano	60
Figura 10	Distrito de Ica: Incidencia de los Impuestos Municipales en la Planificación del Desarrollo Urbano	61
Figura 11	Planificación del Desarrollo Urbano y Cumplimiento con los planes Distrito de Ica	62
Figura 12	Planificación del Desarrollo Urbano y Cumplimiento con las Metas Distrito de Ica	63
Figura 13	Planificación del Desarrollo Urbano y Mejoramiento de la Calidad de Vida Distrito de Ica	64
Figura 14	Planificación del Desarrollo Urbano y Mejoramiento de la Infraestructura Distrito de Ica	65
Figura 15	Planificación del Desarrollo Urbano y Mejoramiento de la Gestión del Recaudo Distrito de Ica	66

## Resumen

El presente trabajo de investigación titulado “Análisis de la planificación del desarrollo urbano del distrito de Ica y su financiamiento por la municipalidad provincial de Ica, Periodo 2018” se realizó en el distrito de Ica, y presentó como objetivo principal el de analizar el Financiamiento de la Municipalidad Provincial de Ica dirigido hacia la Planificación del Desarrollo Urbano en el Distrito del Cercado de Ica, Periodo 2018.

En este contexto se trabajó con una muestra representativa de 384 ciudadanos, los mismos que en la ejecución de la encuesta se les seleccionó en forma aleatoria de acuerdo a la proporción que le correspondió según el estrato socioeconómico y sus respuestas se presentaron en tablas y gráficos estadísticos para luego ser sometidos al análisis correspondiente, la misma que se efectuó utilizando el estadígrafo de independencia del Chi Cuadrado, llegando a la conclusión que no existe relación entre las variables de estudio, concentrándose las respuestas en un 82% en una relación baja, mientras que el 16% de los encuestados percibían una relación Moderada y tan sólo un 2% indicaban una relación aceptable, en lo referente al financiamiento de la Municipalidad dirigido hacia la planificación del desarrollo urbano.

En cuanto al análisis del mejoramiento de la infraestructura la población percibe que es baja en un 84%, Moderada un 10% y aceptable en un 6%, En conclusión, la ciudadanía pide una mayor gestión de las autoridades para lograr un bienestar adecuado.

**Palabras Claves:** Financiamiento, Planificación, Desarrollo Urbano, Bienestar

## ABSTRACT

The present research work entitled "Analysis of the urban development planning of the district of Ica and its financing by the provincial municipality of Ica, Period 2018" was carried out in the district of Ica, and presented as its main objective to analyze the Financing of the Provincial Municipality of Ica directed towards the Planning of Urban Development in the District of Cercado de Ica, Period 2018.

In this context, we worked with a representative sample of 384 citizens, the same ones that in the execution of the survey were selected randomly according to the proportion that corresponded to them according to the socioeconomic stratum and their answers were presented in tables and statistical graphs. to then be subjected to the corresponding analysis, the same one that was carried out using the Chi Square independence statistician, reaching the conclusion that there is no relationship between the study variables, concentrating the responses in 82% in a low relationship, while 16% of those surveyed perceived a Moderate relationship and only 2% indicated an acceptable relationship, in relation to the financing of the Municipality directed towards urban development planning.

Regarding the analysis of the improvement of the infrastructure, the population perceives that it is low by 84%, Moderate by 10% and Acceptable by 6%. In conclusion, the citizenry requests greater management from the authorities to achieve adequate well-being.

**Keywords:** Financing, Planning, Urban Development, Welfare

# I INTRODUCCIÓN

## 1.1 Presentación

La presente investigación que lleva por título: Análisis de la planificación del desarrollo urbano del distrito de Ica y su financiamiento por la Municipalidad Provincial de Ica, Periodo 2018, tiene como objetivo principal determinar la relación entre las variables objeto de estudio, la planificación del desarrollo urbano del distrito de Ica, y en qué medida ha sido financiado por la municipalidad provincial de Ica.

Es conocido que todo proceso de planificación urbana se relaciona en primer lugar con el espacio geográfico materia de expansión urbana apoyada con la participación de tres profesionales básicamente, el economista como planificador y optimizador del desarrollo, el arquitecto y los ingenieros civiles con el propósito de ordenar los espacios. Siendo el objetivo de este proceso dotar de una mejor calidad de vida a la sociedad en su conjunto.

Es de conocimiento general que en el presente contexto la herramienta principal para el desarrollo urbano es la planificación la misma que se apoya en el planeamiento, involucrando a diversos profesionales que dominen el tema con la predisposición del Gobierno Local, en este caso la Municipalidad Provincial de Ica, con el objetivo de generar bienestar y crecimiento armónico con miras al futuro de la comunidad propiciando un desarrollo sostenible. Por estas razones la presente investigación busca analizar esta problemática y recomendar algunas soluciones a tomarse en cuenta y generar teoría para la ejecución de otras Tesis.

Por consiguiente es preciso tener de un buen conocimiento del medio físico, social y económico que se obtiene a través de la planificación del desarrollo urbano, recayendo esta tarea en una de las especializaciones del Economista, que vinculadas con los aspectos cognoscitivos de otros profesionales como Arquitectos, Geógrafos, Ingenieros Civiles; se promueva el desarrollo sostenible, ofreciendo planteamientos a la autoridad de turno para que a través de su gestión busque la satisfacción de la sociedad brindándole una mejor calidad de Vida.

Por lo tanto en el cuerpo de la presente investigación se analiza en primer lugar, el proceso de planificación urbana a nivel internacional, nacional y local, con la finalidad de tener una visión más amplia de las diversas formas de manejo de esta variable (planificación urbana), luego se indica las diferentes teorías que involucran a las variables de estudio, y mediante la Operacionalización de las variables se ha planteado los problemas de investigación, así como los objetivos y las hipótesis correspondientes.

Terminada la tarea anterior se ejecuta la recolección de datos que arroje la encuesta respectiva

las mismas que nos va brindar los resultados de la investigación y estos pasan a la etapa de discusión, con la aplicación del estadígrafo estadístico diseñado.

## 1.2 Problema de investigación.

### 1.2.1 Situación problemática

Hoy en día el distrito de Ica viene atravesando por un hacinamiento vehicular, y una desordenada expansión urbana debido al crecimiento poblacional, el total de viviendas incrementadas durante estos dos últimos censos es de 48,003 según (INEI, 2017). Los mismos que se aprecia en la siguiente tabla:

**Tabla 1**

*Ica: Evolución de las viviendas, según provincia y distrito 2017*

Ubicación	Censo 2007	Censo 2017	Incremento	Incremento anual	Variación %	Tasa de crecimiento anual %
Provincia	90,846	137,009	46,163	4,616	50.8	4.2
Distrito	54,312	102,315	48,003	4,800	88.9	6.5

**Nota: Fuente:** INEI

Es conocido que, para el ordenamiento vial de una ciudad, las municipalidades deben de contar con una política urbanística muy sólida que se enfoque a desarrollar la jurisdicción correspondiente, con bases perdurables en el tiempo para que puedan tener continuidad en su gestión. Esta política urbanística se debe de sustentar en tres áreas básicas: (ICOG - ESPAÑA, s.f.)

1.- La planificación: que en base a estrategias sea capaz de regular la actividad constructiva con una visión futurista, considerando un plan debidamente estructurado y que sirva como un ente regulador.

2.- La gestión urbanística: es la encargada de plantear las diversas acciones que orienten y materialicen la ejecución física y jurídica de los proyectos de expansión urbana con el objetivo de evitar el hacinamiento y mejorar la calidad de vida de los ciudadanos.

3.- La organización urbanística: es la encargada de diseñar mediante modelos la ordenación urbana, mediante políticas y procesos de cambios progresivos, planteando la distribución del territorio o terreno con la finalidad de influir en el bienestar de su población, salvaguardando los recursos naturales.

En la ciudad de Ica, su expansión y crecimiento cobró gran impulso en los últimos 15 años, pero su desarrollo se logró en forma desordenada y caótica, por lo que, hoy por hoy, no soporta el intenso tráfico vehicular, la presencia del comercio ambulatorio y la inseguridad que diariamente vive en carne propia la población iqueña.

La falta de una adecuada planificación para construir nuevas vías de acceso a la ciudad, el crecimiento de la ciudad hacia el oeste, entre otros factores que impulsen a un desarrollo, generó el caos que se vive actualmente en la ciudad.

En la actualidad el Municipio Iqueño carece de asesoría de especialistas y técnicos para iniciar el Plan de Desarrollo Urbano, que es un documento técnico que explica la necesidad de contar con un ordenamiento territorial que establezca las normas de organización y el desarrollo futuro de la ciudad.

La falta de un convenio con el Ministerio de Vivienda y Construcción y los colegios Profesionales de Economistas, Arquitectos e Ingenieros, demora la aprobación de un documento normativo que sirva de base y guía para que las gestiones municipales y ejecuten el Plan de Desarrollo Urbano de Ica, e iniciar un crecimiento ordenado; y así poder lograr tener una ciudad moderna y segura.

Por otro lado, los alcaldes que han gobernado y vienen gobernando la ciudad han prometido y han dado a conocer la importancia de la construcción de tres bypass que facilitarían el tránsito vehicular de nuestra ciudad. El primero se construiría en el cruce de la Av. Cutervo con la Panamericana Sur; el segundo en el óvalo del estadio Picasso Peratta y el tercero en el cruce de la Av. Arenales con esta importante vía como es la Panamericana Sur.

Al respecto, se debe precisar que para la construcción de los tres bypass se requiere de la autorización del Ministerio de Transportes, porque la Panamericana pertenece a Proviás Nacional. Y la falta de gestión conlleva a que no se propicie la firma de un convenio con dicho ministerio.

Otro aspecto de la falta de planificación del desarrollo urbano es que no existe una planificación de calles y avenidas en la localidad originando un crecimiento desordenado, donde no se respetan las necesidades de la población para lograr una mejor calidad de vida. Por consiguiente, el fomento de la participación ciudadana dentro de la toma de decisiones públicas es fundamental, porque garantiza la atención de las demandas de los ciudadanos para la mejora de su comunidad.

Para lograr la atención de las demandas de los ciudadanos es necesario que dicha comunidad este bien informada sobre el proceso a desarrollar, así de esta manera puedan tener una mejor participación en lo concerniente al desarrollo urbano del distrito de Ica; así mismo, puedan



opinar en la elaboración del diagnóstico sobre las necesidades más urgentes que se deben de realizar en la comuna.

Una parte del financiamiento en la planificación del desarrollo urbano es el presupuesto participativo, que se utiliza de manera equitativa y eficiente para mejorar la relación entre la comunidad y el estado, estos recursos ayudan a mejorar la calidad de vida de la población generando pequeñas obras.

De igual forma se debe de indicar que la participación del Gobierno Regional de Ica es relativamente baja en su rol de promotor del desarrollo, ya que direcciona sus presupuestos a obras de otra índole, donde el ciudadano no percibe un mejoramiento eficaz de acuerdo a sus aspiraciones y anhelos. Orientando el presupuesto participativo basado en tres criterios:

- i) Extensión que cubre el proyecto
- ii) Impacto del proyecto y,
- iii) Monto de inversión, No debe de ser menor a tres millones de nuevos soles.

Con respecto al financiamiento por parte de la Municipalidad Provincial de Ica para obras de impacto social es reducido debido a la falta de gestión de las Autoridades, dejando mucho que desear la administración que tienen, ya que se conoce que también se puede conseguir financiamiento mediante obras por impuesto y otras fuentes de financiamiento como el Canon, Sobrecanon y mejorar la recaudación tributaria del Sistema de Administración Tributaria de Ica (SAT – ICA).

### **1.3 Antecedentes de la Investigación**

En la presente investigación se buscado diversos Antecedentes Internacionales, Nacionales, Locales o Regionales los mismos que han servido para la ejecución del presente trabajo y cuyos resultados obtenidos de esta información permiten y ayudan en la presentación de los objetivos y la hipótesis respectiva.

#### **1.3.1 Antecedentes Internacionales**

**A.** Según (Miguel y otros, 2011) En su Obra “Fundamentos de la Planificación Urbano Regional”, manifiestan que la planificación es un proceso práctico, que tiene como meta alcanzar el bienestar de la comunidad en las diferentes regiones y ciudades, la misma que se encarga de presentar propuestas de planes sociales sostenibles en la que incluye:

- La problemática Urbana
- Mecanismos de Urbanización relacionados con la planificación
- El Desarrollo Urbano

- Muestra las herramientas de la Planificación
- Fundamenta el Plan considerando:
  - El diagnóstico
  - El Contexto
  - Los programas estratégicos
  - Los Proyectos
  - El Plan Definitivo

Indican que los planes fusionan todas las acciones presentes y futuras que se intentan ejecutar considerando líneas de tiempo a corto, mediano y largo plazo, de igual forma que los proyectos que se incluyan en los planes deben adecuarse a la idiosincrasia de la comunidad, este contexto es muy importante, de ahí que los planificadores deben contar con experiencia y habilidad, para que su ejecución sea más viable.

Así mismo hacen mención que su libro presenta como objetivo ser una guía que sirva a los estudiantes y al público en general para que puedan realizar investigaciones en las que se puedan formular propuestas de planes y proyectos de desarrollo conducentes a la obtención del bienestar y crecimiento armónico de las ciudades, en la que la planificación y planeación son las herramientas más útiles para lograr un desarrollo sostenible.

En este contexto indican que las cosas no deben dejarse al azar porque las desigualdades se vienen incrementando, mostrándose en la escasez de agua, alcantarillado, y pistas y veredas, al igual que alumbrado eléctrico personal y público, para ello indican que la planificación y la herramienta de la planeación constituyen la base del desarrollo local, regional y nacional, y ello se logrará con la buena aplicación de estas herramientas. Igualmente manifiestan que hoy en día a la planificación en algunos países e instituciones lo llaman gestión, siendo totalmente dos disciplinas diferentes.

Miguel (2011) definen tres tipos de formas urbanas que se constituyen o presentan en toda ciudad de las cuales se desprende las demás y estas son:

- a) Rectilínea y/o cuadrícula: cuyas características principales son:
  - Representa un orden
  - El trazo de las calles es lineal
  - Facilita la lotificación

- Facilita el tránsito
  - Reduce los costos de urbanización
- b) Radio céntrica o radial: Presenta las siguientes características:
- Las vías se dirigen hacia un foco (Es un punto que se desea resaltar)
  - Es característica de las ciudades europeas
  - Cuando la ciudad crece aparece nueva vía circular y con dirección al centro o foco
  - Los costos de urbanización son bajos
- c) Malla: Presenta las siguientes características
- Dificulta la orientación y el tránsito
  - Produce una gran riqueza visual
  - Es característica de las ciudades medievales
  - Se presenta generalmente en ciudades pequeñas o barrios.
  - Encarece los costos de urbanización

Además, indican que en toda ciudad la estructura urbana está compuesta por un conjunto de elementos físicos los mismos que están predestinados a la ejecución de distintas actividades:

- Vivienda
- Comercio y oficinas
- Industrias
- Pistas y veredas
- Infraestructura para los servicios: Colegios, Centros comerciales, Parques y jardines, hospitales, centros culturales, lugares deportivos.

Concluyen Mencionando En la parte final de su libro que la importancia de la teoría de los polos de desarrollo mencionando que el fundamento de esta teoría es el crecimiento equilibrado, es decir que tanto la demanda como la oferta tengan un crecimiento semejante con la finalidad de evitar los costos elevados, sosteniendo que el crecimiento equilibrado debe producirse simultáneamente con diversas actividades de orden económico.

**B.** Según (Universidad de Chile, 2020). En su Documento Académico “Mejoramiento de la Planificación Urbana de Chile”, Mediante la elaboración de cuatro legajos proponen diversas estrategias para solucionar los problemas de planificación urbana con la finalidad de desarrollar el país chileno, estos documentos son:

- i) Planteamiento de una estrategia a nivel nacional de planificación territorial.
- ii) Proponer un enfoque de políticas públicas referentes al desarrollo urbano
- iii) Disminuir las desigualdades sociales
- iv) Solucionar los problemas de hacinamiento, y la precariedad laboral.

De igual manera manifiestan los académicos de la Universidad de Chile, que en la capital (Santiago), presenta las mayores brechas sociales existiendo diferencias muy marcadas en lo que respecta al material de construcción de las viviendas, conllevando esta situación al surgimiento de enfermedades.

Así mismo, indican que, en el año 2014 la Secretaría Ejecutiva del Consejo Nacional de Desarrollo Urbano elaboró un documento llamado Política Nacional de Desarrollo Urbano, pero sin embargo, a la fecha casi nada se ha hecho en cuanto a la integración social y al proceso de descentralización nacional de los espacios urbanos y rurales, debido a la falta de normas que regulen este proceso.

(Universidad de Chile, 2020). En el tercer documento señala que el ciudadano chileno actualmente se ve imposibilitado de escoger donde vivir debido a los altos costos de los espacios territoriales y solamente le queda elegir su vivienda en espacios donde le alcance su salario, y esto es en viviendas comunales más pequeñas originándose el hacinamiento y problemas de carácter psicológico, y que a largo plazo se puede convertir en un problema mucho mayor.

La heterogeneidad de las viviendas da origen a los problemas sociales, en los espacios pequeños y con la cantidad de población los parques se ven reducidos en su extensión, ocasionando problemas de salud y el fortalecimiento de ciudades amigables con el medio ambiente.

Así mismo señalan los Académicos de la Universidad de Chile que el problema del transporte, también es otro factor que implica el desarrollo Urbano, ya que en las zonas de menos recursos la fluidez del transporte es mayor ocasionando el caos vial y la pérdida de horas hombre por defecto de trasladarse hasta su centro laboral, que normalmente es en lo que se le llama centro o zonas industriales.

En una de sus conclusiones manifiestan que no es suficiente plantear políticas focalizadas ya que su efecto es mínimo, lo que se debe plantear son políticas estructurales con el objetivo de

reducir las brechas y evitar el hacinamiento tanto en viviendas como en los medios de transporte.

De igual forma plantea que para resolver estos problemas que a futuro serán mayores si no se toma medidas adecuadas hoy en día, es crear la participación comunal donde expongan su problemática en una mesa de trabajo, pero que no sea solamente consultar sus problemas, sino que se deben de resolver, con la participación de los organismos gubernamentales y los representantes de estas comunidades.

Concluye, planteando que para no caer en la fragmentación de las desigualdades se debe de evitar el planteamiento de políticas focalizadas y redireccionar al diseño de políticas universales que capten un mayor porcentaje de la población y se reoriente el presupuesto nacional para apoyar la solución de esta problemática de desarrollo urbano.

C. En su Tesis “Modelo De Desarrollo Urbano Sostenible Para Las Nuevas Zonas De Expansión De El Quinche” para obtener el título de Magister (Nacimba, 2018). Señala que, en la actualidad se puede apreciar un detrimento del medio ambiente acompañado de la injusticia social y para tratar el crecimiento urbano se debe pensar en formular parámetros de sostenibilidad, teniendo en consideración la justicia social, protección y conservación del medio ambiente, considerando a las generaciones presentes y futuras, y para ello es necesario y urgente que la población a nivel global modifiquen su estilo de vida, cambiando sus hábitos con la finalidad de impedir que la sociedad se deteriore. Haciendo hincapié a la definición de desarrollo sustentable definida por la ONU, la misma que señala que el desarrollo implica la satisfacción de las necesidades de las generaciones presentes, pero sin afectar a las generaciones futuras.

De igual forma indica que es de imperiosa necesidad implantar en las políticas de desarrollo en todos los ámbitos de gobierno (nacional, provincial y local) la búsqueda del bienestar común, teniendo en consideración los objetivos económicos, sociales, conservación del medio ambiente y urbanísticos y estos deben interactuar en forma integral, con un buen diseño de instrumentos y procedimientos de gestión.

En este contexto manifiesta que en su país (Ecuador) se han creado leyes, que incorporan diversos criterios de sostenibilidad integral, faltando definir las estrategias respectivas, esta labor indica que es una tarea multidisciplinaria debido a su complejidad en la adecuación de los territorios para la satisfacción de las necesidades colectivas como vivienda, transporte, parques, colegios, hospitales, postas médicas, centros comerciales, industrias y negocios.

(Nacimba, 2018). Manifiesta que con los antecedentes señalados pretende buscar alternativas de diseño de desarrollo urbano acordes con la sustentabilidad teniendo en consideración las leyes

nacionales, y los trabajos y recomendaciones internacionales; además, señala que los valles de Quito se han transformado en terrenos de expansión urbana en forma acelerada debido a la falta de instrumentos efectivos de planificación urbana, originando un desplazamiento de las comunidades nativas a otros lugares, aprovechándose de esta oportunidad el sector inmobiliario ocasionando una reducción del suelo agrícola.

De igual manera indica que el incremento por convertir el suelo rural en urbano por parte de los proyectos inmobiliarios se debe al incremento de la demanda de viviendas y se materializan sin considerar el desarrollo urbano debido a la carencia de una planificación bien regulada, guiándose solamente por la idea que modernidad es tener mayores áreas urbanas y una ciudad más moderna, olvidándose adaptarse a una planificación sostenible y contribuir con ella. No considerando que se debe de buscar el bien común y el equilibrio del ecosistema, con el objetivo de evitar futuros problemas económicos, sociales y culturales.

(Nacimba, 2018). Concluye indicando que el objetivo de su tesis tuvo como eje principal indagar la problemática del desarrollo urbano de los terrenos rurales así como su conversión de estos a terrenos urbanos y el problema económico que ocasiona como es el de la pérdida de capacidades de producción y que este caso también ocurre en otros ámbitos en Ecuador, pero sin embargo, la necesidad de vivienda debido al crecimiento poblacional y a la necesidad económica de los habitantes y propietarios de terrenos rurales se han visto obligados a vender y las empresas inmobiliarias han infringido las normas al no garantizar los niveles mínimos de calidad de vida, red de intercomunicación vial a mediano y largo plazo ya que no se ha elaborado una planificación que mida el impacto

Indicando finalmente que no ha encontrado algún documento que direcciona el ordenamiento territorial y se debe a la existencia de grupos de interés, sin que las municipalidades afronten esta problemática por falta de capacidades y presupuesto para implementar los parámetros mínimos.

**D.** Según (Ramírez Ríos, 2011) En su Documento “La planeación Urbana en Colombia”, manifiesta que el objetivo de su Investigación sobre la Planificación Urbana fue de brindar un bosquejo de la técnica de la planeación urbana (PU), para ser aplicada por los individuos académicos de la Universidades y por los entes gubernamentales encargados del desarrollo urbano, teniendo como característica este bosquejo un carácter de teoría de la planeación local.

Indica que en Colombia la planeación urbana promovió el desarrollo urbanístico con la conducción de profesionales expertos en temas urbanos, los cuales al principio procesaron artículos académicos, investigaciones, eventos académicos y otros con la finalidad de obtener opiniones que afirmaran con mayor peso la planeación urbana, llevando a cabo la planeación

urbana en Bogotá durante la década de los setenta y ochenta del siglo XX, con la aplicación de un desarrollo urbanístico desde un punto de vista científico, afrontando las diversas problemáticas existentes.

En referencia al rol técnico de la planeación Urbana (PU), en lo concerniente a la parte metodológica, se caracterizaba porque veía los problemas sistémicamente, respondiendo a la necesidad general de buscar para la comunidad el desarrollo social y económico, y para lograr dicho objetivo el gobierno colombiano creó una entidad que buscara el orden nacional, el cual era encargado de resolver las diversas problemáticas de desarrollo urbano.

Así mismo indica que en Colombia la Planificación, en referencia a la planeación urbana se desarrolló con bastante fuerza amparado en tres procedimientos de planeación

- El incrementalismo. - Las decisiones públicas se apoyan en los incrementos marginales
- Planeación social: - Dar solución a las necesidades sociales
- Implementación y Política. - actividades orientadas para alcanzar los objetivos

En referencia al rol técnico de la planeación urbana menciona que los técnicos aplicaron diversas teorías moderadas con un perfil sustantivo provenientes de decisiones norteamericanas las mismas que por ser de otra realidad urbana no se relacionaban con las necesidades de urbanismo colombiano por lo que tuvieron que añadir tópicos de la realidad colombiana con la finalidad de lograr una planificación social, respondiendo a los intereses de la mayoría de la población

Concluye su investigación indicando que durante la década de los setenta y ochenta del siglo XX, Colombia logró un incremento urbanístico muy notable, pero en la actualidad no se continuado con la implementación de políticas que incluyan la planeación urbana de ahí que se estancado el desarrollo que se estaba consiguiendo, esto debido a diversas decisiones política.

E. Según, (García Estarrón, 2018). En su tesis de Maestría “El Proceso De Expansión Urbana Y Su Impacto En El Uso De Suelo Y Vegetación Del Municipio De Juárez, Chihuahua”. Refiere que expansión urbana en el municipio de Juárez, México indica que la transformación de suelos agrícolas en suelos urbanos trae como consecuencia el mayor daño en el ecosistema, pero no existen muchos datos sobre la magnitud de los daños por la transformación de los suelos.

De ahí que el objetivo de su tesis ha sido detallar de la mejor manera posible que cambios produce la transformación de suelos, teniendo como referencia el medio ambiente, los conflictos de espacios urbanos, semiurbanos y rurales, como se evalúa la calidad de vida, la pérdida de paisajes, los cambios en las costumbres, etc.

De igual forma menciona la relación que existe y la problemática que acarrea el crecimiento de las ciudades y los efectos que este crecimiento produce en las regiones adyacentes o contiguas, producto de una rápida expansión que al mismo tiempo no está regulada, mencionando los principales problemas:

- Provoca una ineficiencia administrativa
- Provoca perjuicios en el medio ambiente
- Provoca conflictos de suelo
- Provoca una desorganizada expansión urbana
- Provoca una desorientada planificación
- Provoca la pérdida del paisaje natural
- Provoca un crecimiento urbano disperso y desorganizado

Indica que en la ciudad de Juárez – México, (espacio geográfico de la presente investigación), debido a los programas de industrialización fronteriza el crecimiento urbano se ha dado con desfases de infraestructura del estado, originando desigualdades entre las regiones; es decir, la industrialización de las zonas fronterizas trajo como consecuencia el incremento del problema urbano, con la característica de que el proceso de urbanización en esta zona no ha disminuido.

La planificación urbana teniendo como eje fundamental a la teoría de la planeación en el país colombiano, se sujeta a la voluntad política y a los métodos económicos productivos, ha traído como consecuencia desde varias décadas atrás la irregular ocupación del suelo, generando el acaparamiento del suelo, agravando los problemas urbanos, basado en este contexto el ordenamiento territorial favorece a los que se apropian del suelo otorgándoles beneficios adicionales dejando de lado las necesidades de un ordenado desarrollo, causando de esta forma que la gestión de recursos sea ineficiente.

(García Escarrón, 2018) Describe que en cuanto al crecimiento poblacional de la ciudad de Juárez (México) que en el año de 1970 esta ciudad tenía más de medio millón de habitantes, y 30 años después (año 2000) la ciudad cuenta con un poco más de 1'300,000 habitantes, teniendo un incremento del 160% , representando un incremento anual del 5% , hecho bastante alarmante, ya que el municipio se visto obligado a incrementar el espacio territorial, concentrándose la población en más del 95% en la zona urbana y el resto en comunidades rurales mostrando este sector rural un elevado índice de marginación.

Concluye, indicando que en la ciudad de Juárez la planificación urbana se ha practicado en una mala forma, y que el proceso migratorio hacia la ciudad se ha debido a factores económicos, y



que el urbanismo se ha despreocupado de la conservación de espacios, cambiando el uso de suelos agrícolas en forma desmedida.

De igual forma indica que existe una fuerte presión de las urbanizadoras para ganar territorios agrícolas, ocasionando que desaparezcan los espacios rurales, causando problemas ambientales por el mayor uso del transporte y el crecimiento de industrias contaminantes, por ello recomienda el ordenamiento del territorio desde el punto de vista ecológico.

F. Como lo indica (BID, 2016) – Banco Interamericano de Desarrollo (Inter American Development Bank: BID) En su Artículo “Tres Maneras de Financiar el Desarrollo Urbano”, publicada en su blog sobre ciudades sostenibles, que la mejora de la infraestructura urbana en las ciudades es un indicador del desarrollo sostenible y este fenómeno se encuentra relacionado con los siguientes aspectos.

- Con el crecimiento económico
- Con el incremento de la productividad
- Con la disminución de la pobreza
- Con la disposición de mayor equidad

Manifiesta el BID que en este contexto para cerrar la brecha en la infraestructura urbana de América Latina y el Caribe se necesita realizar inversiones en infraestructura de US \$ 100 mil millones de dólares en promedio durante los próximos 15 años, ya que la demanda de infraestructura en las ciudades es del 65%, pero es de conocimiento que los Gobiernos Locales no cuentan con estos recursos para afrontar la demanda en infraestructura, Por esta razón el BID les propone las tres formas de financiar la infraestructura urbana, las cuales se detallan a continuación:

- Financiamiento mediante Ingresos Propios: Indica que los diversos Gobiernos locales en América Latina y el Caribe (ALC) tienen a su alcance ingresos provenientes de impuestos, tasas y contribuciones, siendo el más importante el impuesto predial, otra fuente importante es el de tarifas por servicios públicos. Es estas dos fuentes de financiamiento no se logra optimizar los ingresos por limitaciones en la gestión o la falta de esta, por ello es necesario contar con los profesionales y técnicos especializados en la materia.
- Financiamiento por transferencias intergubernamentales: Está constituido por los fondos que transfieren los gobiernos centrales a los Municipios

- Financiamiento proveniente del Sector Privado: Debido a la falta de planificación y gestión la participación de esta fuente de inversión en infraestructura urbana se encuentra muy condicionada por estas razones:
  - Por el nivel de desarrollo no cuentan con instrumentos financieros como por ejemplo la emisión de bonos.
  - Falta de capacidad crediticia para endeudarse. Representan un riesgo muy alto.

Concluye, indicando que es necesario contar con profesionales preparados en planificación que cuenten con la capacidad técnica y de decisión para optimizar los ingresos propios y buscar créditos en base a la recaudación y generar proyectos viables para su ejecución con la participación del sector privado y público para incrementar las inversiones en infraestructura urbana.

### **1.3.2**    Antecedentes Nacionales

**A.** Según (Espinoza Juarez & Isique Romaro, 2018) en su Tesis “Influencia de la Planificación Urbana en el Desarrollo Social”, indican que la planificación urbana tiene como finalidad tratar de solucionar los conflictos que se puedan originar por la ocupación de espacios territoriales en las ciudades y direccionar el desarrollo urbano, así mismo exterioriza mencionando que el desarrollo social busca elevar las condiciones de vida de la comunidad.

De igual forma menciona que el desarrollo urbano y el desarrollo social están relacionados positivamente con el desarrollo económico, el cual busca el bienestar de la población otorgando un mayor acceso a los bienes y servicios tratando de lograr la igualdad entre los ciudadanos en el uso de los bienes y servicios que ofrece el estado, resumiendo que la planificación urbana mediante el uso de las normas emplea la técnica para lograr una ciudad ordenada desde todo punto de vista (Urbanístico y vías) generalmente.

Debido al incremento urbanístico en las ciudades, los retos para lograr una mejor distribución espacial, así como el uso del suelo, implica que en el proceso de planificación se aplique de la mejor manera sus instrumentos, así como la gestión de la organización se torne más eficiente.

Actualmente, las políticas de zonificación fraccionan el área urbana en:

- Espacio urbano de zonas residenciales
- Espacio urbano de zonas comerciales
- Espacio urbano de zonas industriales

Indica que, cuando las áreas urbanas crecen en mayor proporción que la población, generan mayor espacio para las viviendas, en ese sentido las ciudades presentan como característica de construcción horizontal, caso contrario cuando el crecimiento poblacional es mayor que las áreas urbanas la característica de la construcción es vertical, ocasionando una mayor presión en la infraestructura vial y en los servicios esenciales.

La industrialización de las ciudades trae consigo la migración de personas en busca de empleo, por consiguiente, la ciudad comienza a crecer y el proceso urbanístico se da de manera vertical, el transporte se incrementa ocasionando congestión vehicular, esta problemática ocasiona problemas ambientales debido a que las zonas de industrialización quedan en medio de la ciudad, volviéndose incontrolable el proceso urbanístico, como consecuencia de una planificación a largo plazo.

Concluyen, mencionando que después de efectuar la correlación de Spearman entre las variables de estudio y los indicadores con la variable dependiente se estableció que existe una relación aceptable de un 71% entre las variables de estudio.

**B.** Según (Polo Romero, 2020) Sostiene en su Tesis Doctoral “Influencia de la Expansión Urbana en el Desarrollo Sostenible - Caso Huaral” que su investigación abarca la forma como ha crecido la provincia de Huaral (Lima) desde el punto de vista urbanístico y la influencia en el desarrollo sostenible, sostiene que la necesidad básica del ser humano es buscar la forma de adquirir un techo (vivienda), y que el crecimiento urbanístico en Huaral se desarrolla sin hacer uso de la planificación que haría más viable y ordenado el crecimiento urbanístico a mediano y largo plazo.

De igual forma indica que la ciudad de Huaral, presenta un crecimiento urbanístico bastante desordenado, en la que la población para obtener una vivienda invade territorios en zonas que no son destinadas para viviendas que en la gran mayoría de los casos estos terrenos son de patrimonio cultural y/o nacional, esta realidad indica que es semejante a muchas ciudades del territorio nacional, donde las autoridades locales por la falta de gestión y planificación no ordenan las áreas de expansión y no actúan en el tiempo indicado, generando consigo el desorden y no frenar la pérdida de valores de la ciudadanía y accediendo a sus malos hábitos de la población a invadir con el pretexto de no contar con una vivienda para subsistir, con ello avalan al poblador que actúa sin responsabilidad alguna, ocasionando problemas ambientales y pérdida del legado histórico que la ciudad posee.

En otro apartado de su tesis realiza una comparación a nivel global mencionando que en muchas ciudades del mundo el crecimiento urbanístico se presenta también de una forma destructiva caracterizándose que en los países en vías de desarrollo el crecimiento es destructivo en dos

aspectos, no respeta el patrimonio cultural y la pérdida de áreas agrícolas, mientras que en los países desarrollados la expansión urbana se direcciona hacia la disminución de terrenos agrícolas, lo común es que se pierde áreas agrícolas y que en el largo plazo se tendrá que afrontar el impacto que se ocasionará en la producción de alimentos, ya que la población se incrementa, mientras las áreas que son la dispensa de los alimentos disminuye.

Este crecimiento urbano incontrolable por la carencia de una planificación adecuada presenta los siguientes problemas

- Mayor consumo público y privado de energía.
- Reducción de la población rural, representada por un 28% actualmente.
- Pérdida del suelo agrícola
- Crecimiento urbano horizontal
- Mayor contaminación ambiental (Mayor uso de transporte)
- Mayor industrialización, quedando las industrias en el centro de la población
- Incremento migratorio, etc.

Concluye, indicando que llegó a determinar que la variable expansión urbana incide en el desarrollo sostenible, al igual que el indicador de estructura física y que ello se debe a que no existe una planificación que visualice la solución a esta problemática.

Además, indica que, la ciudad de Huaral no cuenta con una adecuada habilitación urbana la misma que genera se invada o se tomen espacios culturales o espacios donde la preexistencia de riesgo ante los fenómenos naturales es latente y que su crecimiento urbano se viene dando en forma horizontal, dejando de aprovechar los espacios aéreos.

C. Opina (Tinajeros Salcedo, 2018) En su tesis “Modelo de Desarrollo Urbano Rural Sostenible para la Localidad de Tarata – Tacna” para optar el grado de magister busca recomendar y reducir el deterioro urbano, social y ambiental en la ciudad de Tarata, este fenómeno manifiesta es producto del crecimiento urbano desordenado sin tener en cuenta a la teoría de la planificación. A esta problemática descrita se le agrega los siguientes indicadores:

- La pobreza,
- Las opciones laborales
- No tener en cuenta las cadenas productivas del sector agrario

- La degradación del paisaje
- La degradación del medio ambiente por la devastación de las áreas agrícolas con fines urbanos
- El inadecuado servicio de agua para la población
- El inadecuado tratamiento de residuos sólidos.

Por los argumentos expuestos, en su investigación buscará la forma de sugerir el uso de la planificación con la finalidad de mejorar las condiciones urbanísticas de la población con el propósito de asegurar un desarrollo sostenible.

De igual forma indica que en el país se puede apreciar que presenta una geografía bastante accidentada, con una variedad de climas, ecosistemas, de igual manera cuenta con una excelente biodiversidad. Opina que el estado y el gobierno local (Municipalidad) no han utilizado la planificación en forma adecuada, notándose en el impacto negativo en la ciudad de Tarata – Tacna.

Esta problemática descrita afecta en el desarrollo de la ciudad de Tarata, como ya se ha indicado debido a la falta de planificación urbanística, por lo que es necesario plantear un nuevo modelo de Desarrollo Urbano Rural, con el objetivo de solucionar en forma global este problema, respetando los paisajes para un mayor atractivo turístico y planificar el urbanismo dotando de todos los servicios necesarios como agua potable, alumbrado público, pistas, veredas y parques y jardines, asegurando de esta manera un desarrollo sustentable.

Concluye, indicando que, es necesario establecer un modelo de desarrollo urbanístico, el cual debe de basarse en el ordenamiento territorial, con el apoyo de los profesionales capacitados en planificación urbana los mismos que deben de diseñar las estrategias necesarias para incrementar la calidad de vida de la población de Tarata con miras a lograr un desarrollo sustentable, estableciendo el ámbito espacial y geográfico que coadyuve a alcanzar un impacto favorable para la comunidad.

### **1.3.3 Antecedentes Locales y/o Regionales**

Con respecto a los antecedentes locales referidos a tesis y/o trabajos de investigación no se ha encontrado información al respecto, debido a la falta de publicación y al no contar con esta información en las bibliotecas de las Universidades y Escuelas de Posgrado.

Al respecto se presenta la información recolectada del SAT – Ica y la Municipalidad Provincial de Ica (MPI).

Indica (Municipalidad Provincial de Ica, 2021) en su “Memoria Institucional - Evolución del

presupuesto institucional de apertura”, indica que en el aspecto Urbano la MPI presenta las siguientes deficiencias

- Se aprecia un crecimiento urbano desordenado e inadecuado
- Existe el fenómeno de invasión de terrenos públicos y privados con fines habitacionales
- Existe muchas construcciones sin licencia de edificación
- Existe un deterioro de pistas y veredas en casi todo el casco urbano
- Existe la presencia de redes de agua y desagüe muy obsoletas en el centro de la ciudad
- Se denota el deterioro y la mala conservación de parques y jardines
- Se denota una deficiente transitabilidad vial en la zona rural de la provincia
- Existe la falta de saneamiento básico en las zonas urbanas marginales y no cuentan en su mayoría con pistas y veredas o están muy deterioradas
- Se denota la presencia de un alto porcentaje de la población asentado en zonas de alto riesgo de inundación
- Existe una red de semáforos en mal estado
- Se denota un tránsito vehicular desordenado
- Se denota informalidad en las propiedades de inmuebles
- Carencia de un registro catastral actualizado
- Se denota un deficiente diseño geométrico de las vías de la ciudad, problemática a notarse con mayor fuerza en el mediano y largo plazo

Según (Municipalidad Provincial de Ica, 2021) en su documento de gestión menciona que el presupuesto de la Municipalidad es el instrumento de gestión financiera que contiene los diferentes rubros de ingresos, así como los gastos que ejecuta dentro de cada ejercicio fiscal, los cuales guardan el equilibrio necesario y le permite a la Municipalidad cumplir con sus objetivos y metas trazadas.

El presupuesto elaborado cada año se realiza en cumplimiento al Decreto Legislativo 1440, el mismo que contiene las disposiciones del Sistema Nacional de Presupuesto Público y es formulado por una comisión especial designada mediante Resolución de Alcaldía.

Para el año 2014 el presupuesto de ingresos y gastos se detallan a continuación

Tabla 2

*Ica - MPI: Presupuesto de Ingresos – 2014*

<b>Rubro de Financiamiento</b>	<b>Nuevos Soles</b>
00. Recursos Ordinarios.	1'397,957
07. Fondo de Compensación Municipal.	17'216,144
08. Impuestos Municipales.	13'269,573
09. Recursos Directamente Recaudados	10'250,427
18. Canon, Sobrecanon, Regalías, Rentas de Aduanas y Participaciones	20'231,375
<b>TOTAL</b>	<b>62'365,476</b>

**Nota - Fuente MPI**

Tabla 3

*Ica - MPI: Presupuesto de Egresos (gastos) – 2014*

<b>Genérica del Gasto</b>	<b>Nuevos Soles</b>
2.1 Personal y Obligaciones Sociales	15'940,784
2.2 Pensiones y Otras Prestaciones Sociales	3'304,320
2.3 Bienes y Servicios	12'540,595
2.4 Donaciones y Transferencias	244,838
2.5 Otros Gastos	2'059,540
2.6 Adquisiciones de Activos No Financieros	28'275,399
<b>TOTAL</b>	<b>62'365,476</b>

**Nota - Fuente MPI**

Tabla 4

*Ica - MPI: Presupuesto de Ingresos – 2015* (Ministerio de Economía y Finanzas, 2015)

<b>Rubro de Financiamiento</b>	<b>Nuevos Soles</b>
00. Recursos Ordinarios	2'213,215
07. Fondo de Compensación Municipal	18'552,959
08. Impuestos Municipales	14'972,252
09. Recursos Directamente Recaudados	10'620,106
18. Canon, Sobrecanon, Regalías, Rentas de Aduanas y Participaciones	21'528,355
<b>TOTAL</b>	<b>67'886,887</b>

Nota - Fuente MEF-

Tabla 5

*Ica - MPI: Presupuesto de Egresos (gastos) – 2015* (Ministerio de Economía y Finanzas, 2015)

<b>Genérica del Gasto</b>	<b>Nuevos Soles</b>
2.1 Personal y Obligaciones Sociales	19'023,212
2.2 Pensiones y Otras Prestaciones Sociales	3'904,320
2.3 Bienes y Servicios	14'138,127
2.4 Donaciones y Transferencias	0
2.5 Otros Gastos	1'752,126
2.6 Adquisiciones de Activos No Financieros	29'069,102
<b>TOTAL</b>	<b>67'886,887</b>

Nota - Fuente MEF



Tabla 6

*Ica - MPI: Presupuesto de Ingresos – 2016* (Ministerio de Economía y Finanzas, 2016)

<b>Rubro de Financiamiento</b>	<b>Nuevos Soles</b>
00. Recursos Ordinarios	2'295,432
07. Fondo de Compensación Municipal	17'216,144
08. Impuestos Municipales	14'255,166
09. Recursos Directamente Recaudados	9'881,651
18. Canon, Sobrecanon, Regalías, Rentas de Aduanas y Participaciones	16'979,965
<b>TOTAL</b>	<b>60'628,358</b>

Nota - Fuente MEF -

Tabla 7

*Ica - MPI: Presupuesto de Egresos (gastos) – 2016* (Ministerio de Economía y Finanzas, 2016)

<b>Genérica del Gasto</b>	<b>Nuevos Soles</b>
2.1 Personal y Obligaciones Sociales	25'900,108
2.2 Pensiones y Otras Prestaciones Sociales	4'103,472
2.3 Bienes y Servicios	16'099,712
2.4 Donaciones y Transferencias	0
2.5 Otros Gastos	269,900
2.6 Adquisiciones de Activos No Financieros	14'255,166
<b>TOTAL</b>	<b>60'628,358</b>

Nota - Fuente MEF

Tabla 8

*Ica - MPI: Presupuesto de Ingresos – 2017 - (Ministerio de Economía y Finanzas, 2017)*

<b>Rubro de Financiamiento</b>	<b>Nuevos Soles</b>
00. Recursos Ordinarios	2'308,230
07. Fondo de Compensación Municipal	19'900,090
08. Impuestos Municipales	24'049,641
09. Recursos Directamente Recaudados	15'248,804
18. Canon, Sobrecanon, Regalías, Rentas de Aduanas y Participaciones	8'687,235
<b>TOTAL</b>	<b>70'194,000</b>

Nota - Fuente MEF

Tabla 9

*Ica - MPI: Presupuesto de Egresos (gastos) – 2017 - (Ministerio de Economía y Finanzas, 2017)*

<b>Genérica del Gasto</b>	<b>Nuevos Soles</b>
2.1 Personal y Obligaciones Sociales	26'676,734
2.2 Pensiones y Otras Prestaciones Sociales	4'055,702
2.3 Bienes y Servicios	18'883,335
2.4 Donaciones y Transferencias	43,500
2.5 Otros Gastos	1'234,539
2.6 Adquisiciones de Activos No Financieros	19'300,190
<b>TOTAL</b>	<b>70'194,000</b>

Nota - Fuente MPI

Tabla 10

*Ica -MPI: Presupuesto de Ingresos – 2018*

<b>Rubro de Financiamiento</b>	<b>Nuevos Soles</b>
00. Recursos Ordinarios	3'304,689
07. Fondo de Compensación Municipal	18'951,662
08. Impuestos Municipales	23'555,000
09. Recursos Directamente Recaudados	15'923,238
18. Canon, Sobrecanon, Regalías, Rentas de Aduanas y Participaciones	11'703,899
<b>TOTAL</b>	<b>73'438,488</b>

Nota - Fuente **MEF**

Tabla 11

*Ica - MPI: Presupuesto de Egresos (gastos) – 2018*

<b>Genérica del Gasto</b>	<b>Nuevos Soles</b>
2.1 Personal y Obligaciones Sociales	33'532,029
2.2 Pensiones y Otras Prestaciones Sociales	5'283,485
2.3 Bienes y Servicios	19'013,193
2.4 Donaciones y Transferencias	0
2.5 Otros Gastos	595,043
2.6 Adquisiciones de Activos No Financieros	15'014,738
<b>TOTAL</b>	<b>73'438,488</b>

Nota - **Fuente MPI**

## **1.4 Formulación Del Problema**

### **1.4.1 Problema General**

¿De qué manera el financiamiento por la Municipalidad Provincial de Ica se relaciona con la planificación del desarrollo urbano del distrito de Ica, Periodo 2018?

### **1.4.2 Problemas Específicos**

- 1.- ¿De qué manera el financiamiento obtenido a través de los Recursos Ordinarios adquiridos por la Municipalidad Provincial de Ica se relaciona con la Planificación del Desarrollo Urbano en el Distrito del Cercado de Ica, Periodo 2018?
- 2.- ¿De qué manera el financiamiento obtenido a través de Los Recursos Directamente Recaudados adquiridos por la Municipalidad Provincial de Ica se relaciona con la Planificación del Desarrollo Urbano en el Distrito del Cercado de Ica, Periodo 2018?
- 3.- ¿De qué manera el financiamiento obtenido a través de las Transferencias del Canon conseguidos por la Municipalidad Provincial de Ica se relaciona con la Planificación del Desarrollo Urbano en el Distrito del Cercado de Ica, Periodo 2018?
- 4.- ¿De qué manera el financiamiento obtenido a través del fondo de compensación municipal adquiridos por la Municipalidad Provincial de Ica se relaciona con la Planificación del Desarrollo Urbano en el Distrito del Cercado de Ica, Periodo 2018?
- 5.- ¿De qué manera el financiamiento obtenido a través de los impuestos Municipales conseguidos por la Municipalidad Provincial de Ica se relaciona con la Planificación del Desarrollo Urbano en el Distrito del Cercado de Ica, Periodo 2018?

## **1.5 Delimitación del Problema**

(Moreno Galindo, 2021) Indica que para delimitar un trabajo de investigación es necesario encaminar nuestra área de interés concretamente con la finalidad de poder detallar sus alcances

Y establecer sus límites; es decir, conducir el problema de investigación de lo general a lo específico, donde se pueda manejar con una mayor facilidad.

De igual manera manifiesta que desde el punto de vista de (Sabino, 1986). Siempre debe contemplar el tiempo y el espacio, con la finalidad de ubicar el problema de investigación estableciendo su alcance y límites de espacio y tiempo favoreciendo de esta manera a que el

investigador enfoque con precisión su investigación evitando de esta forma cualquier posibilidad de perderse.

Por consiguiente, una buena delimitación establece sus límites en procesos donde se detallan el espacio, tiempo, universo y contenido. Según el detalle:

a. Delimitación Espacial: Referida al área geográfica y esta es la del distrito de Ica, de la Provincia y Departamento de Ica.

b. Delimitación Temporal: la investigación se realizará teniendo en consideración el periodo 2018.

c. Delimitación del Universo: Referida a la población a investigar es la perteneciente al distrito de Ica que es de 137,506 habitantes mayores de 15 años.

d. Delimitación del Contenido: es referido a la planificación del desarrollo urbano en el distrito de Ica y que gestión realiza la Municipalidad de Ica.

## **1.6 JUSTIFICACIÓN E IMPORTANCIA**

### **1.6.1 Justificación**

El presente trabajo de investigación se justifica porque da a conocer como debe ser la planificación del desarrollo urbano (viviendas, comercios, etc.), en el distrito de Ica, la misma que debe contemplar áreas para la recreación, edificios públicos y educacionales, esquema de la red vial urbana, diseño y requisitos del transporte público, Red de agua y desagüe, identificación de las áreas de desarrollo progresivo (por etapas), además el plan de desarrollo urbano debe contemplar las áreas privadas que serán afectadas por el plan de desarrollo urbano a mediano y largo plazo.

#### **Justificación teórica**

Porque se apoyó en las diferentes teorías de la planificación del desarrollo urbano las mismas que conllevan a mejorar la calidad de vida de la población, reduciendo las brechas existentes en el distrito de Ica.

#### **Justificación práctica**

Porque la presente investigación asumió como objetivo la orientación práctica de la teoría relacionándola con el proceso de financiamiento el cual debe de ser orientado a corto, mediano y largo plazo buscando un desarrollo sostenido.

## **Justificación metodológica**

Porque en la metodología planteada se presentó un análisis de la problemática existente con la finalidad de buscar las mejores soluciones que conlleven a optimizar la situación actual por la que atraviesa el distrito de Ica, buscando un porvenir superior.

### **1.6.2 Importancia**

La importancia de la presente investigación residió en la utilización de la Planificación del Desarrollo Urbano como ente rector del ordenamiento y desarrollo del distrito de Ica, teniendo en consideración el crecimiento urbano a nivel global.

De igual forma la importancia de la planificación del desarrollo urbano beneficia a las autoridades locales a gobernar y administrar mejor un municipio y a estimular un ordenamiento adecuado, con el objetivo de lograr un desarrollo sostenido mejorando la calidad de vida de la comunidad local.

(GEOINNOVA, 2017) & (ConstruArte, 2016). Presenta 10 razones por las que una ciudad necesita planificación urbana las mismas que se detallan a continuación:

1. Un marco para el crecimiento: Busca el desarrollo ordenado, anticipándose a las necesidades futuras.
2. Una ciudad planificada es una ciudad bien preparada: Prepararse hoy día para afrontar las problemáticas futuras afrontando los desafíos.
3. La planificación mejora el impacto: Ejecutar los proyectos urgentes con los recursos disponibles ya que todo no se puede realizar al mismo tiempo.
4. Una forma urbana adecuada es muy importante: Diseño de políticas pertinentes sobre densidad, espacio público, servicios e infraestructura.
5. Una buena planificación urbana impacta positivamente la economía urbana: Busca una distribución adecuada de las actividades económicas incrementando de esta forma la inversión privada y pública.
6. Un plan de propiedad colectiva permite a las ciudades construir relaciones duraderas: Propiciar el diseño de urbanizaciones con participación colectiva.
7. Una perspectiva territorial más amplia ayuda a las ciudades a alcanzar economías de escala: Promover las economías de escala para incrementar su autoridad en las negociaciones con otras ciudades.
8. Continuidad genera credibilidad: Los planes no deben de ser modificados sustancialmente por

los diferentes gobiernos.

9. Anticipar es más efectivo y económico que reaccionar a los problemas: Contar con un plan a corto, mediano y largo plazo para hacer frente a los problemas.

10. Un marco da coherencia a los mensajes: Evitar los mensajes contradictorios que disminuyan el progreso coherente.

## **1.7 Bases teóricas**

### **1.7.1 Planificación del Desarrollo Urbano**

(Miguel y otros, 2011) Indican que la planificación del desarrollo Urbano es un proceso mediante el cual se busca el bienestar de la comunidad mejorando su calidad de vida, la misma que contempla las diversas peculiaridades sociales y económicas de una determinada zona geográfica durante un determinado periodo de tiempo, que por lo general es a mediano y largo plazo.

En este contexto los involucrados en el desarrollo urbano son:

- a) El Gobierno Regional
- b) El Gobierno Local
- c) Las empresas
- d) Las instituciones
- e) Los hogares y
- f) Las personas

Todos los involucrados anteriormente señalados se encuentran incluidos en el proceso de desarrollo urbano por los motivos siguientes:

- En el territorio, mejorar el índice de urbanización
- La población se encuentra definida por los índices de empleo, desempleo y subempleo
- Se establece niveles semejantes de infraestructura
- Cuantiosa emigración
- La misma problemática ambiental

Con estos parámetros, puede indicarse que, las circunstancias necesarias para el desarrollo regional y local es obtener un mayor crecimiento económico que genere bienestar y trate de

disminuir la marginación eliminando la pobreza y para ello es necesario que la población tenga ingresos suficientes para lograr mejorar la calidad de vida.

La tarea de las autoridades en brindar un desarrollo equitativo y al mismo tiempo brindar seguridad a la ciudadanía, tanto en el ámbito social y económico

### El Desarrollo y la Planificación

Estos dos temas se encuentran relacionados con el urbanismo y la organización territorial, para el logro de los objetivos es importante y necesario establecer criterios mediante directivas, las cuales van a instaurar las metas que se deben de alcanzar, constituyendo estas directivas los aspectos de la política de desarrollo.

A estas directivas o directrices se les conoce como Plan de desarrollo, el mismo que se relaciona con la planificación urbano regional, la cual reúne todo un conjunto de metodologías o procedimientos que se emplearán para la toma de decisiones y el control futuro de los diversos acontecimientos advertidos, de ahí que la planificación adopta la forma de un plan, el cual formulará la política de desarrollo regional.

### La Planificación (Cordova, 2018)

Se puede definir como el conjunto de acciones a ejecutarse, con el propósito de obtener resultados a futuro mediante la aplicación de determinadas estrategias y actividades como:

- La organización
- La dirección y
- El control

Además, se debe de indicar que el proceso de planificación cumple con dos tareas fundamentales:

1. La tarea de protector: Implica minimizar los riesgos y la incertidumbre.
2. La tarea afirmativa: Implica maximizar el éxito en la organización.

### Principales Aspectos Generales de la Planificación

- El significado principal de la planificación, es plantear anticipadamente sus objetivos.
- Formular las acciones a realizarse.
- Formular los Planes, para alcanzar los objetivos
- Buscar los recursos humanos y financieros para lograr los objetivos



- Se tomen las decisiones adecuadas.
- Controlar el logro de los objetivos
- Fija prioridades para dar solución a los problemas
- Reducir los gastos innecesarios.
- Establece los medios para alcanzar las metas
- Establece el planeamiento del desarrollo urbano, mediante planes urbanísticos.
- Se basa en un conjunto de instrumentos siendo los principales, los Proyectos urbanísticos, Estudios de casos y diseños actuales.

### Clases de Planificación

En la actualidad existen diversas clasificaciones, pero, la más utilizada es la que propone Stoner indicando lo siguiente:

1. La Planificación Estratégica: Establece los planes y las metas a seguir, se caracteriza por tener una visión a largo plazo
2. La Planificación Operativa: Establece la aplicación de los planes a corto plazo, para alcanzar el éxito de lo deseado.

### El Proceso de la Planificación

Está constituido por cinco pasos:

1. Definir los objetivos institucionales
2. Establecer la ubicación Institucional en relación a los objetivos definidos
3. Proponer premisas en razón a situaciones futuras
4. Proponer las acciones a ejecutarse
5. Desarrollar los planes y evaluar los resultados periódicamente.

### Desarrollo Urbano

La planificación del desarrollo Urbano se plasma en un Plan, que forma parte del documento técnico del ordenamiento territorial, el cual expresa el futuro de la ciudad, en la que se propone la implementación de la normatividad legal necesaria para el cumplimiento del plan, los cuales deben de estar dispuestos a las actualizaciones necesarias de acuerdo con el crecimiento de la

ciudad y de la población, con la finalidad de ordenar el uso del suelo y establecer los mecanismos para su transformación en suelos urbanos e instaurar las áreas de conservación.

En el contexto ligado al desarrollo Urbano se debe de indicar que las carreras profesionales que se encuentran vinculadas a esta teoría Principalmente está la Economía, La Arquitectura, La Ingeniería Civil, El Derecho, y estas cuatro carreras profesionales constituyen la base para la formulación de la Planificación del desarrollo Urbano, de Igual manera estos profesionales se encargaran de integrar la infraestructura con los sistemas urbanos.

Según (Vásquez, 2020) Sostiene que la importancia de nos va ayudar a organizar y anticipar las necesidades con el objetivo de lograr un desarrollo sostenible; es decir, permitirá establecer los escenarios futuros para alcanzar el desarrollo del área urbana otorgándonos los siguientes beneficios:

- Favorecerá a la economía, distribuyendo de la mejor manera los espacios.
- Permite reducir los riesgos, ante los cambios climáticos y embates de la naturaleza.
- Permite mejorar la calidad de vida, mayores áreas verdes, parques, mejoramiento del transporte, etc.
- Proporciona un impacto positivo ante la salud, con un mejor saneamiento y reduciendo los contaminantes.
- Otorga un medio ambiente saludable, dando un mejor uso de los recursos naturales.

De la misma manera la planificación urbana a través de los planes, permite el desarrollo considerando los siguientes sustentos:

- Permite identificar y plantear soluciones a los problemas urbanos de las ciudades.
- Permite pronosticar la normatividad futura, plantando los requerimientos necesarios para tal fin.
- Permite definir las áreas urbanas que requieren un desarrollo más acelerado
- Permite exponer y plantear ante las autoridades y la población el cómo será el crecimiento a largo plazo
- Permite que el espacio urbano sea aprovechado eficientemente.

(Vásquez, 2020) a manera de resumen indica que la planificación urbana, a través del plan de desarrollo urbano es importante porque plantea un modelo de ciudad a largo plazo, con el apoyo

de estrategias, políticas urbanas y las normas legales correspondientes, que permitan el mejoramiento urbano presente y la ciudad en el futuro.

### 1.7.2 Financiamiento

El principal Recurso para lograr una buena planificación del Desarrollo Urbano es el financiamiento y esto se logra a través de los gobiernos locales, es decir, Las Municipalidades y ello se plasma a través de la gestión municipal con la recaudación de los impuestos. Por lo cual se tiene que fortalecer la gestión municipal, haciendo uso de la Planificación.

En el proceso de desarrollo según (Congreso de la República del Perú, 2021) Realiza un reporte resumido de todas las Municipalidades del país las mismas que son 1,874, presentando cuadros estadísticos que permiten visualizar el presupuesto Municipal, para que de esta manera el presupuesto relacionado con la planificación y a través de un buen seguimiento se pueda direccionar el desarrollo local.

Al mencionar sobre el financiamiento presupuestal de las Municipalidades (Gobiernos Locales) se debe de indicar que, el presupuesto que es obtenido a través del gobierno central, se distribuye básicamente de dos maneras o formas:

1. Para el gasto corriente: en promedio el 85%
2. Para Inversión: el 15%, monto que se destina para formular proyectos de inversión, perfiles y expedientes técnicos, monto que resulta insignificante en casi la totalidad de las Municipalidades, sobre todo las distritales.

La distribución del presupuesto anual se distribuye como se indica a continuación:

Tabla 12

*Perú 2020: Participación del Presupuesto por niveles de Gobierno*

<b>Nivel de Gobierno</b>	<b>Porcentaje (%)</b>
Gobierno Nacional	61.3
Gobiernos Regionales	19.1
Gobiernos Locales	19.6
<b>Total</b>	<b>100.0</b>

**Fuente:** MEF

Tabla 13

*Perú: Total de Municipalidades*

<b>Tipo de Municipalidades</b>	<b>Cantidad</b>	<b>Porcentaje (%)</b>
Municipalidades Provinciales	196	10.5
Municipalidades Distritales	1678	89.5
<b>Total</b>	<b>1,874</b>	<b>100.0</b>

**Fuente:** MEF – 16.08.20

Tabla 14

*Perú 2020: Gobierno Local, PIM, Fuente de Recursos Determinados (millones de soles)*

<b>Fuente</b>	<b>Monto</b>
Fondo de Compensación Municipal	7,005
Impuestos Municipales	3,430
Canon, Sobrecanon, Regalías	9,592
<b>Total</b>	<b>20,027</b>

**Fuente:** MEF – 19-01-21

Tabla 15

*Perú: Ejecución del Gasto por departamentos – Gobiernos Locales – Ica (Millones de Soles)*

Años	2018			2019			2020			Participación
	PIM	EJECUCIÓN	AVANCE (%)	PIM	EJECUCIÓN	AVANCE (%)	PIM	EJECUCIÓN	AVANCE (%)	
<b>Total</b>	<b>187,500.6</b>	<b>159,467.1</b>	<b>85.0</b>	<b>188,571.6</b>	<b>161,407.2</b>	<b>85.6</b>	<b>217,362.5</b>	<b>183,770.5</b>	<b>84.5</b>	
<b>Gobiernos Locales</b>	<b>37,892.5</b>	<b>27,137.9</b>	<b>71.6</b>	<b>35,641.6</b>	<b>24,739.0</b>	<b>69.4</b>	<b>42,572.5</b>	<b>27,678.9</b>	<b>65.9</b>	<b>100%</b>
<b>Ica</b>	<b>863.5</b>	<b>589.4</b>	<b>68.3</b>	<b>808.1</b>	<b>553.6</b>	<b>68.5</b>	<b>979.8</b>	<b>604.3</b>	<b>61.7</b>	<b>2.3</b>

Fuente: MEF – 19.01.2021

Interpretación: El Presupuesto Institucional Modificado para todo el Perú en el año 2018 es de 187,500.6 millones de soles, Para todas las Municipalidades o Gobiernos locales es de 37,892.5 millones de soles, mientras que para los gobiernos locales del departamento de Ica fue de 863.5 millones de soles.

De igual forma la ejecución del presupuesto asignado Total fue de 159,467.1 millones de soles, representando un avance del 85.0 %, para el total de gobiernos locales o Municipalidades fue de 27,137.9 millones de soles, Representando esta cantidad un 71.6% del avance del gasto total, y para el departamento de Ica fue de 589.4 millones de soles representando un 68.3% de Avance del presupuesto. Así mismo se debe de indicar que el departamento de Ica participa en un 2.3% del Presupuesto asignado a los gobiernos locales.

## 1.8 MARCO CONCEPTUAL

- ❖ **Desarrollo.** – Se entiende como desarrollo al crecimiento progresivo y que causa mejoría en un determinado país, región, o ciudad después de cumplir diversas metas.
- ❖ **Desarrollo local.** – Es el crecimiento paulatino y constante de una ciudad cuyo propósito es otorgar bienestar y calidad de vida a la comunidad, incluyendo al:
  - Desarrollo urbano.

– Desarrollo rural.

- ❖ **Desarrollo sostenible.** – Es todo aquello que implica la satisfacción de las necesidades presentes que tiene una población y se incluye el no comprometer a las generaciones futuras.
- ❖ **Desarrollo urbano.** – Es la implementación de diferentes procesos que se aplican para otorgar bienestar a la comunidad de manera ordenada sin perjudicar el medio ambiente y las zonas culturales y económicas.
- ❖ **Desarrollo urbano sostenible.** - Es el otorgamiento de bienestar a la comunidad de manera perdurable con calidad y proyectando las futuras necesidades de la comunidad.
- ❖ **Financiamiento.** – Representa los medios económicos necesarios que sirven para alcanzar las metas.
- ❖ **Ordenamiento territorial.** – Es el uso ordenado y sostenible del territorio el mismo que debe de estar regulado con las normas respectivas.
- ❖ **Planificación.** - Es el conjunto de diversas técnicas empleadas con el objetivo de alcanzar metas propuestas para desarrollar en el presente y en el futuro una determinada ciudad.
- ❖ **Planificación del desarrollo.** – Son las diversas técnicas y políticas empleadas con el objetivo de alcanzar un crecimiento con bienestar.
- ❖ **Planificación urbana.** - Conjunto de técnicas que regulan el espacio físico y y el territorio de una ciudad.
- ❖ **Recursos determinados.** – Son ingresos que se obtienen a través de ciertos recursos como el canon, Sobrecanon, regalías, FONCOMUN, e impuestos municipales que servirán para cumplir determinados gastos.
- ❖ **Recursos directamente recaudados.** – Son los diferentes ingresos generados por las entidades públicas por las actividades realizadas competentes a su función, amparados por leyes o normas que lo facultan.
- ❖ **Recursos ordinarios.** – Son los ingresos otorgados por el gobierno central para el cumplimiento y funcionamiento de sus actividades.
- ❖ **Transferencias.** – Son los ingresos provenientes del gobierno central u otras instituciones nacionales o internacionales.

## **1.9 Hipótesis y Variables**

### **Hipótesis**

#### **1.9.1 Hipótesis General**

El Financiamiento de la Municipalidad Provincial de Ica influye significativamente con la Planificación del Desarrollo Urbano en el Distrito del Cercado de Ica Periodo 2018.

#### **1.9.2 Hipótesis Específicas**

##### **Hipótesis específica 1**

El Financiamiento obtenido a través de Los Recursos Ordinarios conseguidos por la Municipalidad Provincial de Ica se relaciona significativamente con la Planificación del Desarrollo Urbano en el Distrito del Cercado de Ica, Periodo 2018.

##### **Hipótesis específica 2**

El Financiamiento obtenido a través Los Recursos Directamente Recaudados recibidos por la Municipalidad Provincial de Ica se relaciona significativamente con la Planificación del Desarrollo Urbano en el Distrito del Cercado de Ica Periodo 2018.

##### **Hipótesis específica 3**

El Financiamiento obtenido a través de Las Transferencias de Recursos del canon, Sobrecanon conseguidos por la Municipalidad Provincial de Ica se relaciona significativamente a la Planificación del Desarrollo Urbano en el Distrito del Cercado de Ica, Periodo 2018.

##### **Hipótesis específica 4**

El Financiamiento obtenido a través del FONCOMUN conseguido por la Municipalidad Provincial de Ica se relaciona significativamente a la Planificación del Desarrollo Urbano en el Distrito del Cercado de Ica, Periodo 2018.

##### **Hipótesis específica 5**

El Financiamiento obtenido a través de los impuestos municipales conseguidos por la Municipalidad Provincial de Ica se relaciona significativamente a la Planificación del Desarrollo Urbano en el Distrito del Cercado de Ica, Periodo 2018.

#### **1.9.3 VARIABLES**

- **Variable Independiente (V.I.):**

Financiamiento de la Municipalidad Provincial de Ica.

- **Variable Dependiente (V.D.):**

#### 1.9.4 OPERACIONALIZACIÓN DE VARIABLES

Tabla 16

*Cuadro De Operacionalización De Variables*

<b>Tipo</b>	<b>Variable</b>	<b>INDICADORES</b>	<b>MEDICION</b>
VARIABLE INDEPENDIENTE	Financiamiento por la Municipalidad Provincial de Ica.	<ul style="list-style-type: none"> <li>• Recursos Ordinarios</li> <li>• Recursos Directamente recaudados</li> <li>• Transferencias del canon y Sobrecanon</li> <li>• Fondo de Compensación Municipal</li> <li>• Impuestos Municipales.</li> </ul>	<p>Escala Nominal</p> <ul style="list-style-type: none"> <li>• Alta</li> <li>• Moderada</li> <li>• Baja</li> </ul>
VARIABLE DEPENDIENTE	Planificación del desarrollo urbano del distrito de Ica.	<ul style="list-style-type: none"> <li>• Calidad de vida Urbana</li> <li>• Infraestructura Moderna</li> <li>• Gestión</li> </ul>	

#### 1.10 OBJETIVOS

##### 1.10.1 Objetivo General

Analizar el Financiamiento de la Municipalidad Provincial de Ica hacia la Planificación del Desarrollo Urbano en el Distrito del Cercado de Ica, Periodo 2018



## **1.10.2      Objetivos Específicos**

### **Objetivo específico 1**

Determinar en qué proporción del Financiamiento obtenido a través de Los Recursos Ordinarios conseguidos por la Municipalidad Provincial de Ica inciden en la Planificación del Desarrollo Urbano en el Distrito del Cercado de Ica, Periodo 2018.

### **Objetivo específico 2**

Precisar en qué porcentaje de Los Recursos Directamente Recaudados obtenidos por la Municipalidad Provincial de Ica contribuyeron con la Planificación del Desarrollo Urbano en el Distrito del Cercado de Ica, Periodo 2018.

### **Objetivo específico 3**

Establecer en qué porcentaje las Transferencias de Recursos obtenidos mediante el canon y Sobrecanon por la Municipalidad Provincial de Ica se destinaron hacia la Planificación del Desarrollo Urbano en el Distrito del Cercado de Ica, Periodo 2018.

### **Objetivo específico 4**

Establecer en qué porcentaje el FONCOMUN obtenido por la Municipalidad Provincial de Ica se destinaron hacia la Planificación del Desarrollo Urbano en el Distrito del Cercado de Ica, Periodo 2018.

### **Objetivo específico 5**

Establecer en qué porcentaje los impuestos municipales recaudados por la Municipalidad Provincial de Ica se destinaron hacia la Planificación del Desarrollo Urbano en el Distrito del Cercado de Ica, Periodo 2018.

## II ESTRATEGIA METODOLÓGICA

### 2.1 ESTRATEGIA METODOLÓGICA DE LA INVESTIGACIÓN

#### 2.1.1 Tipo, Nivel y Diseño de Investigación

##### **Tipo:**

Se realizó desde el punto de vista Explicativo y correlacional.

##### **Nivel**

Se utilizó el nivel descriptivo y explicativo

##### **Diseño**

Se utilizó el diseño no experimental y el de estudio de casos

**No experimental**, puesto que no se maniobran las variables de estudio, y se trabajó con la información que proporcionó el fenómeno investigado.

**Estudios de casos**, puesto que se investigó punto por punto el fenómeno utilizando los instrumentos de recolección de datos, como encuestas, cuestionarios, entrevistas y la observación.

**Enfoque** Se ejecutó la investigación desde el punto de vista Cuantitativo, ya que se sustenta en estudios estadísticos, los mismos que sirvieron para predecir el comportamiento de las variables de estudio, las que implican una relación de causa efecto, dando respuestas a las interrogantes de la investigación.

#### 2.1.2 Unidad de análisis

La unidad que se estudió es el individuo. El motivo por el que se ha seleccionado a la persona como objeto de estudio se debe a que es quien se ve afectado o beneficiado por las consecuencias de la Planificación del desarrollo Urbano y el financiamiento de la Municipalidad de Ica. De igual Manera se analizará los documentos de gestión de la Municipalidad Provincial de Ica dirigidos hacia la Planificación del desarrollo Urbano del distrito de Ica.

### 2.2 Población y muestra

#### **Población**

La población objeto de estudio, estuvo constituida por los habitantes del distrito de Ica los mismos que ascienden a 142,723 de acuerdo al último censo del año 2017 elaborado por el (INEI, 2017)

## Muestra

La Muestra se seleccionó mediante el muestreo aleatorio estratificado y que es determinada mediante la siguiente Fórmula:

$$n = \frac{N Z^2 P Q}{e^2 (N - 1) + Z^2 P Q}$$

### Dónde:

n = Equivale al Tamaño de la muestra

N = Equivale a la Población Total en estudio

Z = Nos muestra el Valor de la distribución Normal (se asume 95% de confianza, resultando el valor de Z 1.96)

P = Indica la Proporción de elementos que se espera formen parte de la muestra (se asume P = 0.5)

Q = Indica la Proporción de elementos que se espera que no formen parte de la muestra (se asume Q = 0.5)

e = Representa el Error Estándar (se asume un error de 0.05)

Calculando la muestra aplicando la fórmula tendremos:

$$n = \frac{142,723 (1.96)^2 (0.5)(0.5)}{0.05^2 (142,723 - 1) + 1.96^2 (0.5)(0.5)}$$

$$n = 384$$

En la distribución de la muestra, a fin de plantear el cuestionario se formuló teniendo en consideración los estratos sociales o niveles socioeconómicos del país según (Ipsos, 2022), Los cuales se detallan en la siguiente tabla:

Tabla 17

*Perú: Perfiles Socioeconómicos (Porcentaje)*

<b>Nivel Socioeconómico</b>	<b>Porcentaje (%)</b>	<b>Muestra</b>
A, B	12	46
C	27	104
D	27	104
E	34	130
<b>TOTAL</b>	<b>100</b>	<b>384</b>

**Fuente:** Ipsos 18-01-2021

### **2.3 Técnicas de recolección de datos**

Las técnicas de recolección de datos que se emplearon fueron:

- Entrevistas personales con funcionarios a cargo de estas áreas.
- Revisión documental.
- Encuestas.
- La Observación.
- Información de boletines, memorias y Compendios de la Municipalidad

### **2.4 Instrumentos de recolección de datos**

Los instrumentos que se utilizaron fueron:

- Guía de entrevista,
- Fichas de recojo de información.
- Formato de cuestionarios.
- Guía y Escala de Observación.
- Tabulación de datos.

### III RESULTADOS

En el presente capítulo se presenta la respuesta de los resultados de la encuesta, lo cuales permitieron conocer la apreciación de los encuestados, formulándose concisamente las respuestas de la encuesta según la muestra diseñada.

1. A la pregunta: sobre su rango de edad

Tabla 18

*Rango de edad*

<b>Rango</b>	<b>Porcentaje (%)</b>	<b>Cantidad</b>
De 18 a 30 años	24	91
De 31 a 45 años	24	94
De 46 a 60 años	23	88
De 61 a más años	29	111
<b>TOTAL</b>	<b>100</b>	<b>384</b>

**Fuente:** Elaboración propia

Figura 1

*Rango de edad de los entrevistados (Cantidad y Porcentaje)*

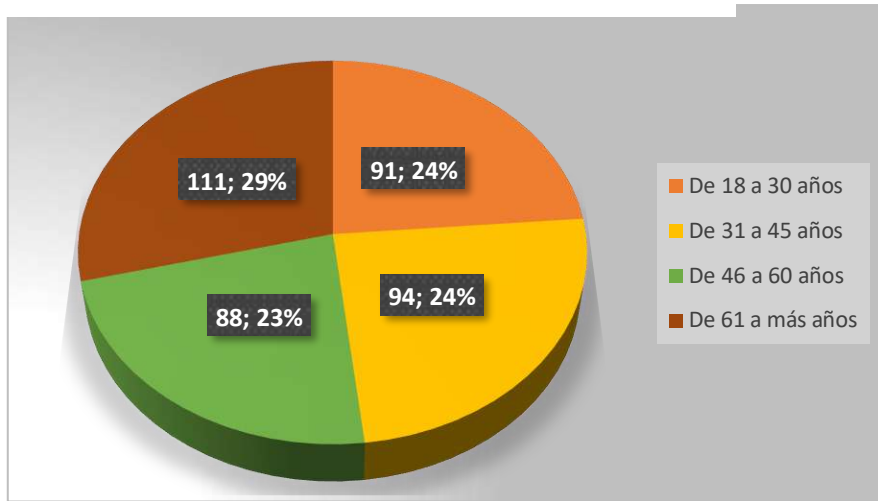

**Fuente:** Elaboración Propia

**Interpretación:** En la figura 1, observamos la cantidad de personas que participaron en la encuesta según el rango de edad y el porcentaje correspondiente a cada intervalo del rango de edades.

2. Pregunta: Sexo de los entrevistados

Tabla 19

*Tipo de Sexo de los entrevistados*

<b>Genero</b>	<b>Cantidad</b>	<b>Porcentaje (%)</b>
Masculino	196	51
Femenino	188	49
<b>TOTAL</b>	<b>384</b>	<b>100</b>

**Fuente:** Elaboración propia

Figura 2

*Tipo de sexo de los entrevistados*

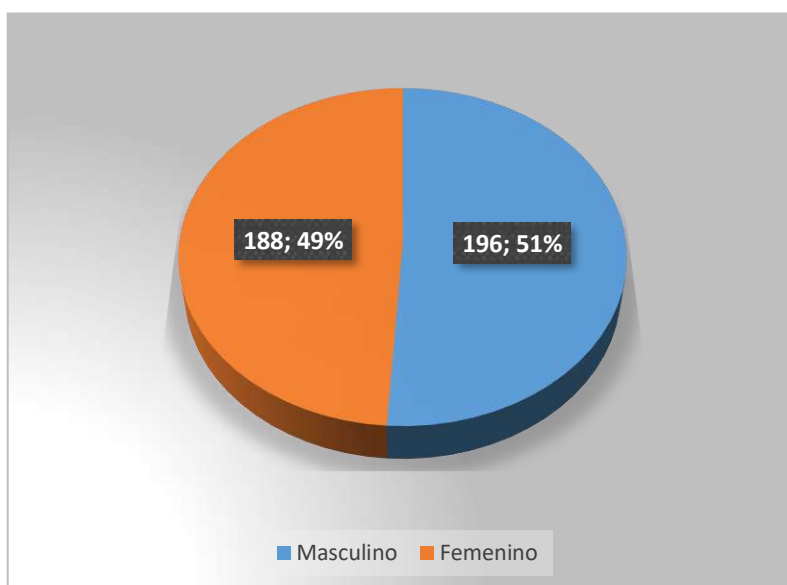

**Fuente:** Elaboración propia

**Interpretación:** En la figura 2, observamos la cantidad de personas que participaron en la encuesta según el tipo de sexo o género en concordancia con la tabla 19.

3. Pregunta: Indique Ud. Si el nivel de Conocimiento sobre el tema de Financiamiento por la Municipalidad Provincial de Ica (MPI), es:

Tabla 20

*Conocimiento sobre financiamiento por la MPI*

<b>Calificación</b> <b>Estrato</b>	<b>BAJA</b>	<b>MODERADA</b>	<b>ALTA</b>	<b>TOTAL</b>
A Y B	28	13	5	46
C	62	32	10	104
D	68	29	7	104
E	98	26	6	130
<b>TOTAL</b>	<b>256</b>	<b>100</b>	<b>28</b>	<b>384</b>

**Fuente:** Elaboración propia

Figura 3

*Nivel de conocimiento sobre el financiamiento por la MPI*

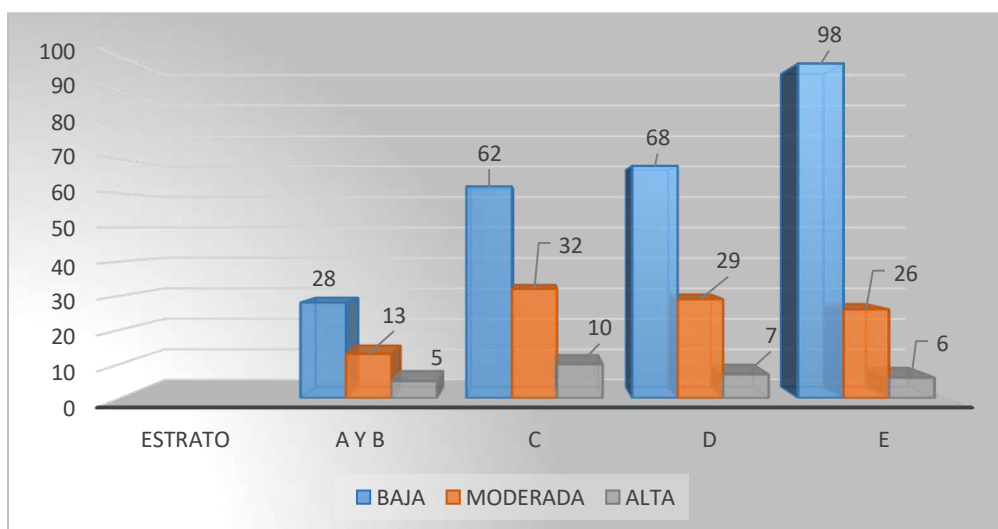

**Fuente:** Elaboración propia

### Interpretación

La tabla 20 y la figura 3 nos muestra, que el nivel de conocimiento sobre el concepto de financiamiento por la MPI es baja representada con 256 afirmaciones (67%), con afirmaciones de moderada 100 respuestas (26%), mientras con afirmaciones alta con 28 es decir un (7%)



4. Pregunta: Marque Ud.Cuál es su nivel de Conocimiento sobre el tema referente a Planificación del Desarrollo Urbano, es:

Tabla 21

*Conocimiento sobre Planificación del Desarrollo Urbano*

<b>Calificación</b> <b>Estrato</b>	<b>BAJA</b>	<b>MODERADA</b>	<b>ALTA</b>	<b>TOTAL</b>
A Y B	18	18	10	46
C	46	38	20	104
D	52	34	18	104
E	66	47	17	130
<b>TOTAL</b>	<b>182</b>	<b>137</b>	<b>65</b>	<b>384</b>

**Fuente:** Elaboración propia

Figura 4

*Conocimiento sobre Planificación del Desarrollo Urbano*

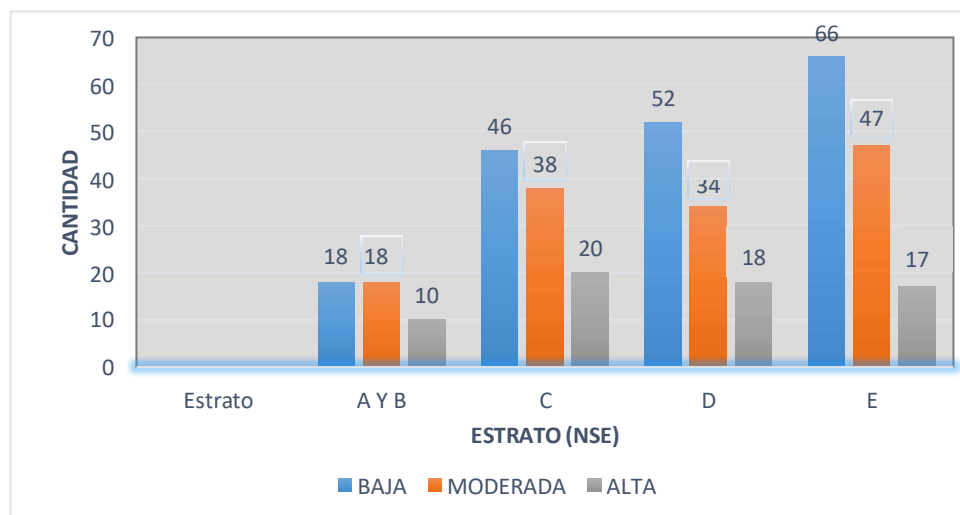

**Fuente:** Elaboración propia

**Interpretación**

De la tabla 21 y figura 4 se desprende que, el nivel de conocimiento sobre el concepto de Planificación del Desarrollo Urbano la categoría baja representa el 47%, la Categoría Moderada el 36%, mientras que la Categoría Alta el 17%.

5. Pregunta: Considera Ud. Que la relación entre el Financiamiento por la Municipalidad Provincial de Ica y la Planificación del Desarrollo Urbano del Distrito de Ica, es:

Tabla 22

*Relación entre el Financiamiento y la Planificación del Desarrollo Urbano por la MPI*

<b>Calificación</b> <b>Estrato</b>	<b>BAJA</b>	<b>MODERADA</b>	<b>ALTA</b>	<b>TOTAL</b>
A Y B	32	12	2	46
C	68	34	2	104
D	78	25	1	104
E	111	18	1	130
<b>TOTAL</b>	<b>289</b>	<b>89</b>	<b>6</b>	<b>384</b>

**Fuente:** Elaboración propia

Figura 5

*Relación entre el Financiamiento y la Planificación del Desarrollo Urbano por la MPI*

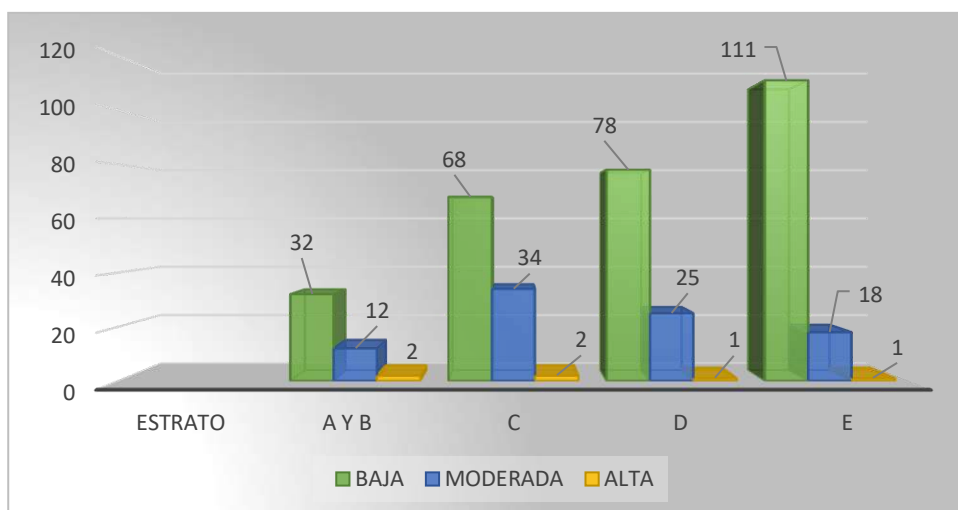

**Fuente:** Elaboración propia

### **Interpretación**

De la tabla 22 y figura 5 se desprende que, la opinión sobre la relación entre el Financiamiento y la Planificación del Desarrollo Urbano por la MPI la categoría baja representa el 75%, la Categoría Moderada el 23%, mientras que la Categoría Alta el 2%.

6. Pregunta: Si los Recursos Ordinarios es dinero que otorga el estado a una institución. Cree Ud. Que los Recursos Ordinarios incidieron en la Planificación del Desarrollo Urbano del Distrito de Ica, periodo 2018, de manera

Tabla 23

*Incidencia de los Recursos Ordinarios en la Planificación del Desarrollo Urbano del Distrito de Ica*

<b>Calificación</b> <b>Estrato</b>	<b>BAJA</b>	<b>MODERADA</b>	<b>ALTA</b>	<b>TOTAL</b>
A Y B	31	10	5	46
C	80	20	4	104
D	88	12	4	104
E	112	16	2	130
<b>TOTAL</b>	<b>311</b>	<b>58</b>	<b>15</b>	<b>384</b>

**Fuente:** Elaboración propia

Figura 6

*Incidencia de los Recursos Ordinarios en la Planificación del Desarrollo Urbano del Distrito de Ica*

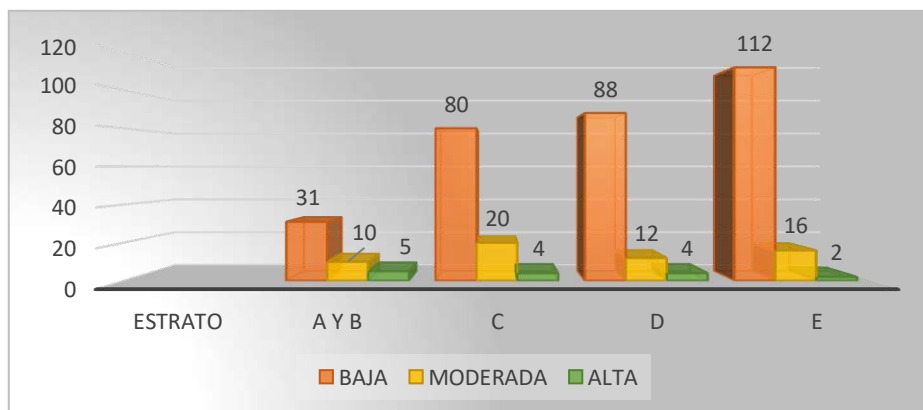

**Fuente:** Elaboración propia

### Interpretación

De la tabla 23 y figura 6 se desprende que, la opinión sobre la incidencia de los recursos ordinarios en la planificación del desarrollo urbano del distrito de Ica, la categoría baja representa el 81%, la Categoría Moderada el 15%, mientras que la Categoría Alta el 4%.

7. Pregunta: Si los Recursos Directamente Recaudados, (RDR), es el dinero que recauda la Municipalidad por la prestación de Servicios. Considera Ud. Que los Recursos Directamente Recaudados incidieron en la Planificación del Desarrollo Urbano del Distrito de Ica, periodo 2018 de manera:

Tabla 24

*Incidencia de los RDR en la Planificación del Desarrollo Urbano del Distrito de Ica*

<b>Calificación</b> <b>Estrato</b>	<b>BAJA</b>	<b>MODERADA</b>	<b>ALTA</b>	<b>TOTAL</b>
A Y B	32	11	3	46
C	84	18	2	104
D	87	17	0	104
E	115	15	0	130
<b>TOTAL</b>	<b>318</b>	<b>61</b>	<b>5</b>	<b>384</b>

**Fuente:** Elaboración propia

Figura 7

*Incidencia de los RDR en la Planificación del Desarrollo Urbano del Distrito de Ica*

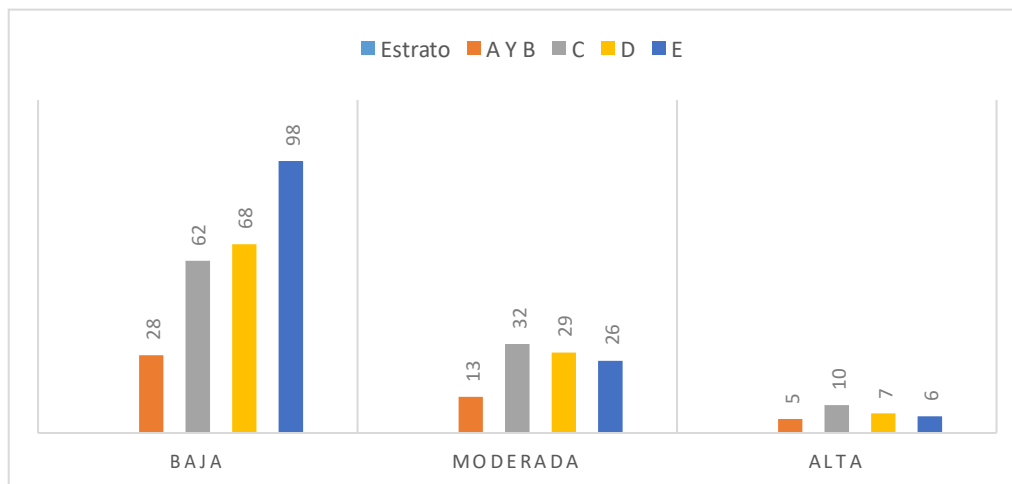

**Fuente:** Elaboración propia

### Interpretación

De la tabla 24 y figura 7 se desprende que, la opinión sobre la incidencia de los RDR en la planificación del desarrollo urbano del distrito de Ica, la categoría baja representa el 81%, la Categoría Moderada el 15%, mientras que la Categoría Alta el 4%.

8. Pregunta: Si las transferencias del Canon y Sobre canon, es el dinero que otorgan las empresas Mineras de la Localidad en un porcentaje a la Municipalidad. Considera Ud. Que las Transferencias de dinero por Canon y Sobre canon Incidieron en la Planificación del Desarrollo Urbano del Distrito de Ica, periodo 2018, de manera:

Tabla 25

*Incidencia de los RDR en la Planificación del Desarrollo Urbano del Distrito de Ica*

<b>Calificación</b> <b>Estrato</b>	<b>BAJA</b>	<b>MODERADA</b>	<b>ALTA</b>	<b>TOTAL</b>
A Y B	31	11	4	46
C	84	15	5	104
D	87	15	2	104
E	116	13	1	130
<b>TOTAL</b>	<b>318</b>	<b>54</b>	<b>12</b>	<b>384</b>

**Fuente:** Elaboración propia

Figura 8

*Distrito de Ica: Incidencias de las transferencias del Canon en la Planificación del Desarrollo Urbano*

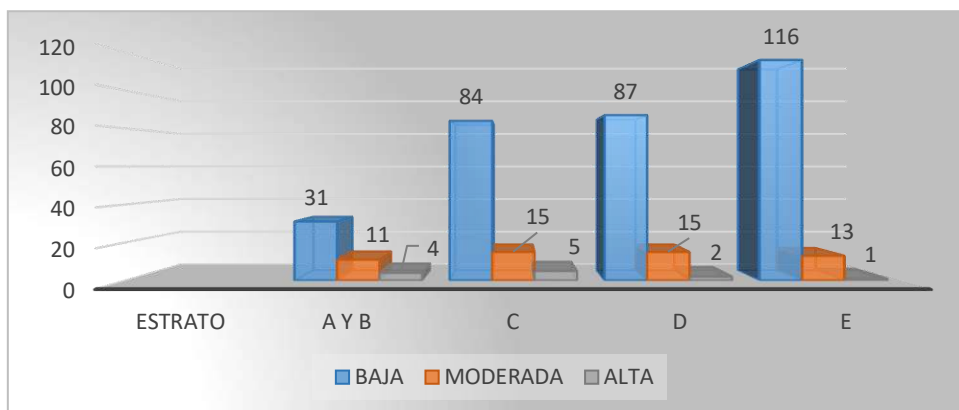

**Fuente:** Elaboración Propia

### Interpretación

De la tabla 25 y figura 8 se desprende que, la opinión sobre la incidencia de los recursos ordinarios en la planificación del desarrollo urbano del distrito de Ica, la categoría baja representa el 83%, la Categoría Moderada el 16%, mientras que la Categoría Alta el 1%.

9. Pregunta: Si el Fondo de Compensación Municipal es el dinero que la Municipalidad Obtiene en un 2% del IGV producto de las Ventas realizadas en la Localidad. Considera Ud. Que El Fondo de Compensación Municipal Incidió en la Planificación del Desarrollo Urbano del Distrito de Ica, periodo 2018 de manera:

Tabla 26

*Distrito de Ica: Incidencia del FONCOMUN en la Planificación del Desarrollo Urbano*

<b>Calificación Estrato</b>	<b>BAJA</b>	<b>MODERADA</b>	<b>ALTA</b>	<b>TOTAL</b>
A Y B	28	14	4	46
C	81	20	3	104
D	86	17	1	104
E	113	16	1	130
<b>TOTAL</b>	<b>308</b>	<b>67</b>	<b>9</b>	<b>384</b>

**Fuente:** Elaboración propia

Figura 9

*Distrito de Ica: Incidencia del FONCOMUN en la Planificación del Desarrollo Urbano*

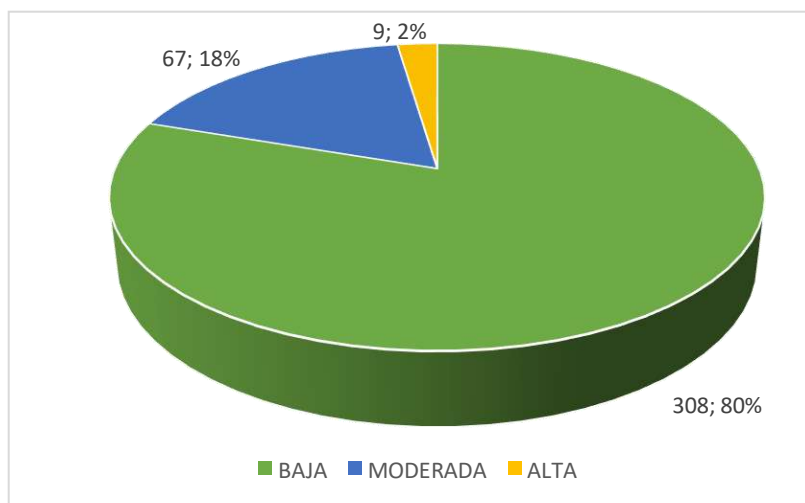

**Fuente:** Elaboración Propia

### **Interpretación**

De la tabla 26 y figura 9 se desprende que, la opinión sobre la incidencia del FONCOMUN en la planificación del desarrollo urbano del distrito de Ica, la categoría baja representa el 80%, la Categoría Moderada el 18%, mientras que la Categoría Alta el 2%.

10. Pregunta: Si los Impuestos Municipales, es el dinero que recauda la Municipalidad por diversos conceptos establecidos en la Normatividad Legal Vigente. Considera Ud. Que los Impuestos Municipales inciden en la Planificación del Desarrollo Urbano del Distrito de Ica, periodo 2018 de forma:

Tabla 27

*Distrito de Ica: Incidencia de los Impuestos Municipales en la Planificación del Desarrollo Urbano*

<b>Calificación</b> <b>Estrato</b>	<b>BAJA</b>	<b>MODERADA</b>	<b>ALTA</b>	<b>TOTAL</b>
A Y B	30	13	3	46
C	85	16	3	104
D	92	10	2	104
E	116	13	1	130
<b>TOTAL</b>	<b>323</b>	<b>52</b>	<b>9</b>	<b>384</b>

**Fuente:** Elaboración propia

Figura 10

*Distrito de Ica: Incidencia de los Impuestos Municipales en la Planificación del Desarrollo Urbano*

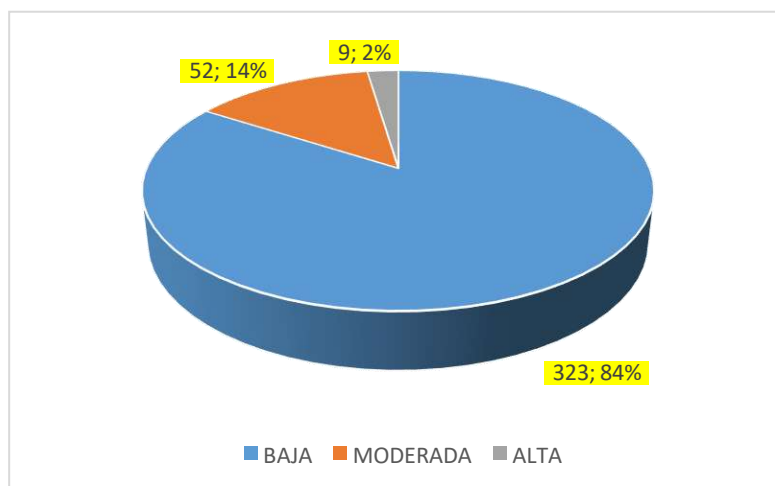

**Fuente:** Elaboración Propia

### **Interpretación**

De la tabla 27 y figura 10 se desprende que, la opinión sobre la incidencia de los Impuestos Municipales en la planificación del desarrollo urbano del distrito de Ica, la categoría baja representa el 84%, la Categoría Moderada el 14%, mientras que la Categoría Alta el 2%.

11. Pregunta: Considera Ud. Que la Planificación del Desarrollo Urbano del Distrito de Ica, Cumplió con los Planes establecidos de forma:

Tabla 28

*Planificación del Desarrollo Urbano y Cumplimiento con los planes Distrito de Ica*

<b>Calificación Estrato</b>	<b>BAJA</b>	<b>MODERADA</b>	<b>ALTA</b>	<b>TOTAL</b>
A Y B	34	9	3	46
C	91	11	2	104
D	97	7	0	104
E	120	9	1	130
<b>TOTAL</b>	<b>342</b>	<b>36</b>	<b>6</b>	<b>384</b>

**Fuente:** Elaboración propia

Figura 11

*Planificación del Desarrollo Urbano y Cumplimiento con los planes Distrito de Ica*

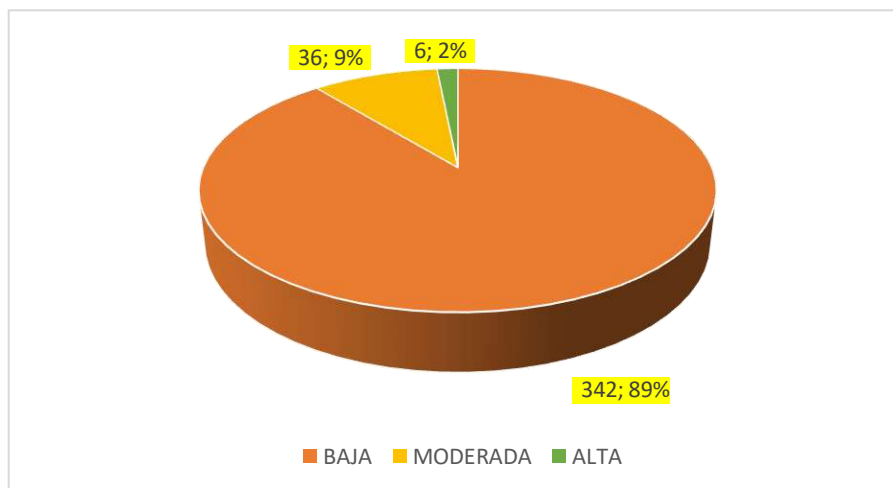

**Fuente:** Elaboración Propia

### **Interpretación**

De la tabla 28 y figura 11 se desprende que, la Planificación del Desarrollo Urbano en relación con sus planes fue Baja en un 89%, Moderada en 9% y Alta en 2%.

12. Pregunta: Considera Ud. Que la Planificación del Desarrollo Urbano del Distrito de Ica, Cumplió con las Metas establecidos de forma:



Tabla 29

*Planificación del Desarrollo Urbano y Cumplimiento con las Metas Distrito de Ica*

<b>Calificación</b> <b>Estrato</b>	<b>BAJA</b>	<b>MODERADA</b>	<b>ALTA</b>	<b>TOTAL</b>
A Y B	33	10	3	46
C	92	11	1	104
D	99	4	1	104
E	121	8	1	130
<b>TOTAL</b>	<b>345</b>	<b>33</b>	<b>6</b>	<b>384</b>

**Fuente:** Elaboración propia

Figura 12

*Planificación del Desarrollo Urbano y Cumplimiento con las Metas Distrito de Ica*

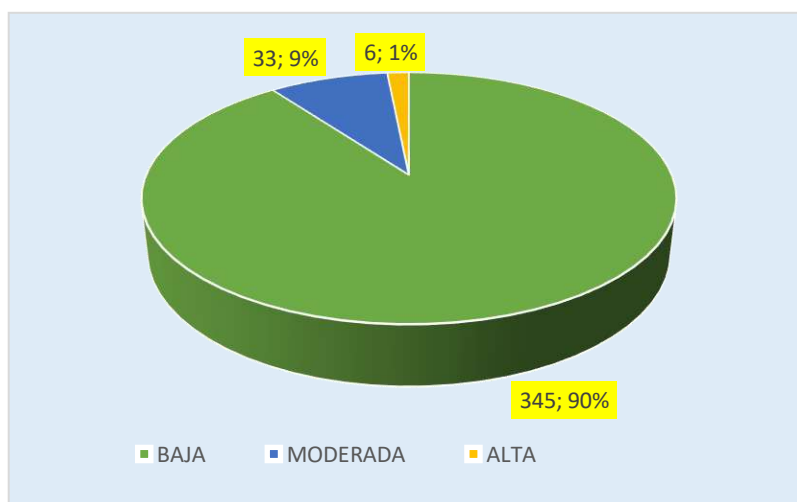

**Fuente:** Elaboración Propia

**Interpretación**

De la tabla 29 y figura 12 se desprende que, la Planificación del Desarrollo Urbano en relación con sus Metas fue Baja en un 90%, Moderada en 9% y Alta en 1%.

**13. Pregunta:** Considera Ud. Que la Planificación del Desarrollo Urbano del Distrito de Ica, Cumplió con Mejorar la Calidad de Vida de la Población de forma:

Tabla 30

*Planificación del Desarrollo Urbano y Mejoramiento de la Calidad de Vida Distrito de Ica*

<b>Calificación</b> <b>Estrato</b>	<b>BAJA</b>	<b>MODERADA</b>	<b>ALTA</b>	<b>TOTAL</b>
A Y B	33	11	2	46
C	93	10	1	104
D	101	3	0	104
E	122	7	1	130
<b>TOTAL</b>	<b>349</b>	<b>31</b>	<b>4</b>	<b>384</b>

**Fuente:** Elaboración propia

Figura 13

*Planificación del Desarrollo Urbano y Mejoramiento de la Calidad de Vida Distrito de Ica*

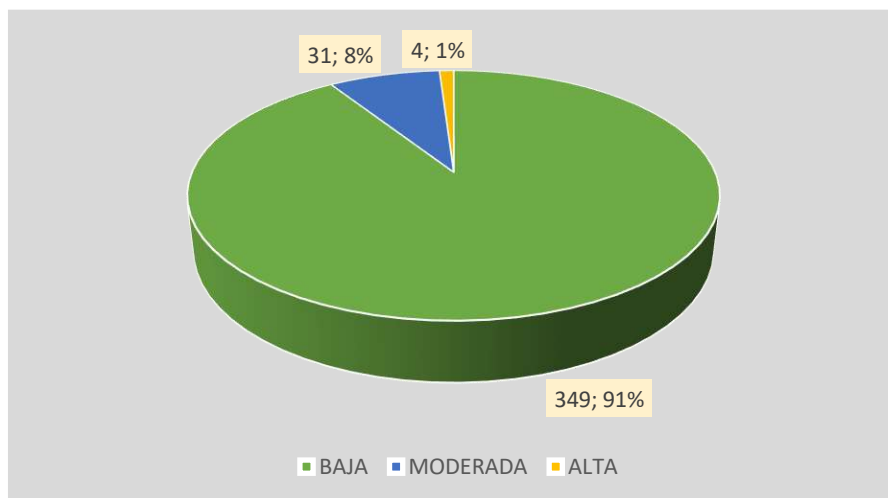

**Fuente:** Elaboración propia

**Interpretación**

De la tabla 30 y figura 13 se desprende que, la Planificación del Desarrollo Urbano en relación con sus planes fue Baja en un 91%, Moderada en 8% y Alta en 1%.

- 14. Pregunta:** Considera Ud. Que la Planificación del Desarrollo Urbano del Distrito de Ica, Cumplió con Mejorar y dotar de una Infraestructura Moderna, de forma:

Tabla 31

*Planificación del Desarrollo Urbano y Mejoramiento de la Infraestructura Distrito de*

Ica

Calificación Estrato	BAJA	MODERADA	ALTA	TOTAL
A Y B	30	11	5	46
C	89	10	5	104
D	93	7	4	104
E	109	12	9	130
<b>TOTAL</b>	<b>321</b>	<b>40</b>	<b>23</b>	<b>384</b>

Fuente: Elaboración propia

Figura 14

Planificación del Desarrollo Urbano y Mejoramiento de la Infraestructura Distrito de Ica

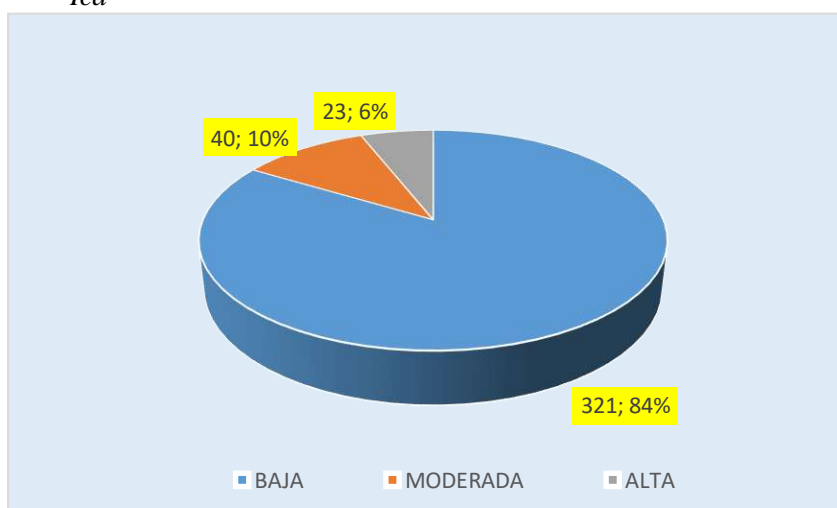

Fuente: Elaboración Propia

### Interpretación

De la tabla 31 y figura 14 se desprende que, la Planificación del Desarrollo Urbano en relación con el mejoramiento de la Infraestructura fue Baja en un 84%, Moderada en 10% y Alta en 6%.

15. Pregunta: Considera Ud. Que la Planificación del Desarrollo Urbano del Distrito de Ica, Cumplió con Mejorar la Gestión del Recaudo, de forma:

Tabla 32

Planificación del Desarrollo Urbano y Mejoramiento de la Gestión del Recaudo  
Distrito de Ica

Calificación Estrato	BAJA	MODERADA	ALTA	TOTAL
A Y B	31	12	3	46
C	92	10	2	104
D	94	9	1	104
E	114	16	0	130
<b>TOTAL</b>	<b>331</b>	<b>47</b>	<b>6</b>	<b>384</b>

Fuente: Elaboración propia

Figura 15

*Planificación del Desarrollo Urbano y Mejoramiento de la Gestión del Recaudo  
Distrito de Ica*

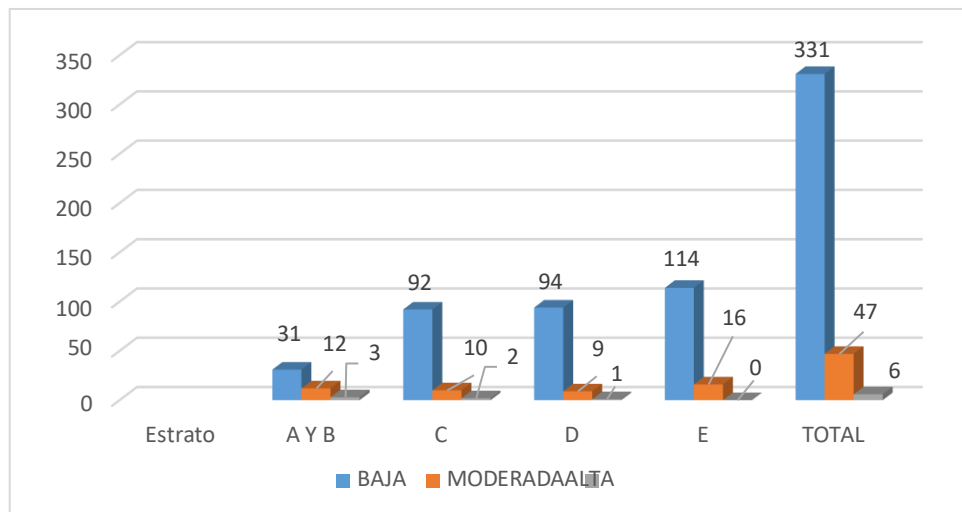

Fuente: Elaboración Propia

### Interpretación

De la tabla 32 y figura 15 se desprende que, la Planificación del Desarrollo Urbano en relación con el mejoramiento de la Gestión en el Recaudo fue Baja en un 86%, Moderada en 12% y Alta en 2%.

## IV DISCUSIÓN

Esta parte correspondiente a la discusión de resultados se presenta en primer lugar la formulación de la hipótesis de investigación; es decir, la hipótesis nula y la hipótesis alternativa, las mismas que se contrastaron con el estadígrafo del Chi Cuadrado.

### 4.1 Hipótesis de Investigación:

#### Hipótesis Nula ( $H_0$ )

$H_0$ : No existe relación entre el financiamiento por la Municipalidad Provincial de Ica y la Planificación del Desarrollo Urbano en el Distrito de Ica.

#### Hipótesis Alternativa ( $H_1$ )

H<sub>1</sub>: Si existe relación entre el financiamiento por la Municipalidad Provincial de Ica y la Planificación del Desarrollo Urbano en el Distrito de Ica

#### 4.2 Contrastación de la Hipótesis

Para contrastar la Hipótesis se analizaron e interpretaron los datos obtenidos según el resultado que arrojaron estadísticamente, los cuadros y los gráficos elaborados en el capítulo anterior, extrayendo un promedio de las respuestas a fin de someterlas al Estadígrafo del Chi Cuadrado.

En este contexto con el propósito de tomar la decisión correcta se trabajó el Chi Cuadrado ( $X^2$ ), con un nivel de significancia del 5%

- Nivel de Significancia ( $\alpha$ ) = **0.05**
- Se aplicó el estadígrafo del Chi Cuadrado ( $X^2$ ) cuya fórmula es la siguiente:

$$X^2 = \sum \left[ \frac{(f_o - f_e)^2}{f_e} \right]$$

Donde:

- $f_o$  = Representa la Frecuencia o valor observado
- $f_e$  = Representa la Frecuencia o valor esperado
- $X^2$  = Símbolo del Estadígrafo del Chi Cuadrado

Objetivo

- : Probar estadísticamente las hipótesis de investigación
  - H<sub>0</sub> = NO EXISTE RELACIÓN ENTRE LAS VARIABLES
  - H<sub>1</sub> = SI EXISTE RELACIÓN ENTRE LAS VARIABLES.

1. Para contrastar la hipótesis, se determina hallando el promedio de los resultados de la encuesta los cuales están reflejados en las tablas del 20 al 32 y se detallan en la tabla siguiente:

Tabla 33

*Promedio de las respuestas al cuestionario provenientes de las tablas 20 al 32:*

*Incidencia del Financiamiento de la MPI y la Planificación del Desarrollo Urbano en el Distrito de Ica*

**FRECUENCIA OBSERVADA**

Calificación Estrato	BAJA	MODERADA	ALTA	TOTAL
A Y B	30	12	4	46
C	80	19	5	104
D	86	15	3	104
E	110	17	3	130
<b>TOTAL</b>	<b>306</b>	<b>63</b>	<b>15</b>	<b>384</b>

**Fuente:** Elaboración propia

2. Habiendo determinado la Frecuencia Observada en la Tabla 33, se procede a determinar los valores de la frecuencia esperada, para poder aplicar el estadígrafo del Chi Cuadrado
3. Determinación de la Frecuencia Esperada

Frecuencia Observada (f <sub>o</sub> )	Determinación	Frecuencia Esperada (f <sub>e</sub> )
30	$306 \cdot 46 / 384$	36.65
80	$306 \cdot 104 / 384$	82.88
86	$306 \cdot 104 / 384$	82.88
110	$306 \cdot 130 / 384$	103.59
12	$63 \cdot 46 / 384$	7.55
19	$63 \cdot 104 / 384$	17.06
15	$63 \cdot 104 / 384$	17.06
17	$63 \cdot 130 / 384$	21.33
4	$15 \cdot 46 / 384$	1.80
5	$15 \cdot 104 / 384$	4.06

3	15*104/384	4.06
3	15*130/384	5.08

---

4. Presentación de la tabla de datos con la Frecuencia Esperada

Tabla 34

*Frecuencia Esperada – Hallada con el Chi Cuadrado*

**FRECUENCIA ESPERADA**

<b>Calificación</b> <b>Estrato</b>	<b>BAJA</b>	<b>MODERADA</b>	<b>ALTA</b>	<b>TOTAL</b>
A Y B	36.65	7.55	1.80	46
C	82.88	17.06	4.06	104
D	82.88	17.06	4.06	104
E	103.59	21.33	5.08	130
<b>TOTAL</b>	<b>306</b>	<b>63</b>	<b>15</b>	<b>384</b>

**Fuente:** Elaboración propia

5. Se halla los Grados de Libertad (V), aplicando la fórmula siguiente

$$V = (N.^{\circ} \text{ filas} - 1) (N.^{\circ} \text{ columnas} - 1)$$

$$V = (4 - 1) (3 - 1)$$

$$V = 6$$

6. Buscamos en la tabla del Chi Cuadrado con 6 grados de Libertad, a un de Nivel de Significancia ( $\alpha$ ) = 0.05, y hallamos el Chi Cuadrado de Tabla

$$\text{El } X^2_t = 12.592$$



**F(a) = P ( X ≤ a )      PERCENTILES DE LA DISTRIBUCIÓN  $\chi^2$**



n	0,995	0,99	0,975	0,95	0,9	0,75	0,5	0,25	0,05	0,025	0,01	0,005
1	7,879	6,635	5,024	3,841	2,706	1,323	0,455	0,102	0,004	0,001	0,000	0,000
2	10,597	9,210	7,378	5,991	4,605	2,773	1,386	0,575	0,103	0,051	0,020	0,010
3	12,838	11,345	9,348	7,815	6,251	4,108	2,366	1,213	0,352	0,216	0,115	0,072
4	14,860	13,277	11,143	9,488	7,779	5,385	3,357	1,923	0,711	0,484	0,297	0,207
5	16,750	15,086	12,833	11,070	9,236	6,626	4,351	2,675	1,145	0,831	0,554	0,412
6	18,548	16,812	14,449	12,592	10,645	7,841	5,348	3,455	1,635	1,237	0,872	0,676
7	20,278	18,475	16,013	14,067	12,017	9,037	6,346	4,255	2,167	1,690	1,239	0,989
8	21,955	20,090	17,535	15,507	13,362	10,219	7,344	5,071	2,733	2,180	1,646	1,344
9	23,589	21,666	19,023	16,919	14,684	11,389	8,343	5,899	3,325	2,700	2,088	1,735
10	25,188	23,209	20,483	18,307	15,987	12,549	9,342	6,737	3,940	3,247	2,558	2,156
11	26,757	24,725	21,920	19,675	17,275	13,701	10,341	7,584	4,575	3,816	3,053	2,603
12	28,300	26,217	23,337	21,026	18,549	14,845	11,340	8,438	5,226	4,404	3,571	3,074

7. Cálculo del Chi Cuadrado Pronosticado aplicando la fórmula:

$$\chi^2 = \sum \left[ \frac{(f_o - f_e)^2}{f_e} \right]$$

<b>f<sub>o</sub></b>	<b>f<sub>e</sub></b>	<b>f<sub>o</sub> - f<sub>e</sub></b>	<b>(f<sub>o</sub> - f<sub>e</sub>)<sup>2</sup></b>	<b>(f<sub>o</sub> - f<sub>e</sub>)<sup>2</sup> / f<sub>o</sub></b>
30	36.65	-6.65	44.2225	1.474083333
80	82.88	-2.88	8.2944	0.10368
86	82.88	3.12	9.7344	0.113190698
110	103.59	6.41	41.0881	0.373528182
12	7.55	4.45	19.8025	1.650208333
19	17.06	1.94	3.7636	0.198084211
15	17.06	-2.06	4.2436	0.282906667
17	21.33	-4.33	18.7489	1.102876471
4	1.8	2.2	4.84	1.21
5	4.06	0.94	0.8836	0.17672
3	4.06	-1.06	1.1236	0.374533333

3	5.08	-2.08	4.3264	1.442133333
$\Sigma$				<b>8.501944561</b>

Entonces:

$$\mathbf{X^2_P = 8.502}$$

#### 8. Toma de decisión

- Si el Chi cuadrado calculado es mayor que el Chi Cuadrado de Tabla se rechaza la  $H_0$

$$\mathbf{X^2_P > X^2_t}$$

- Si el Chi cuadrado calculado es menor que el Chi Cuadrado de Tabla se acepta la  $H_0$

$$\mathbf{X^2_P < X^2_t}$$

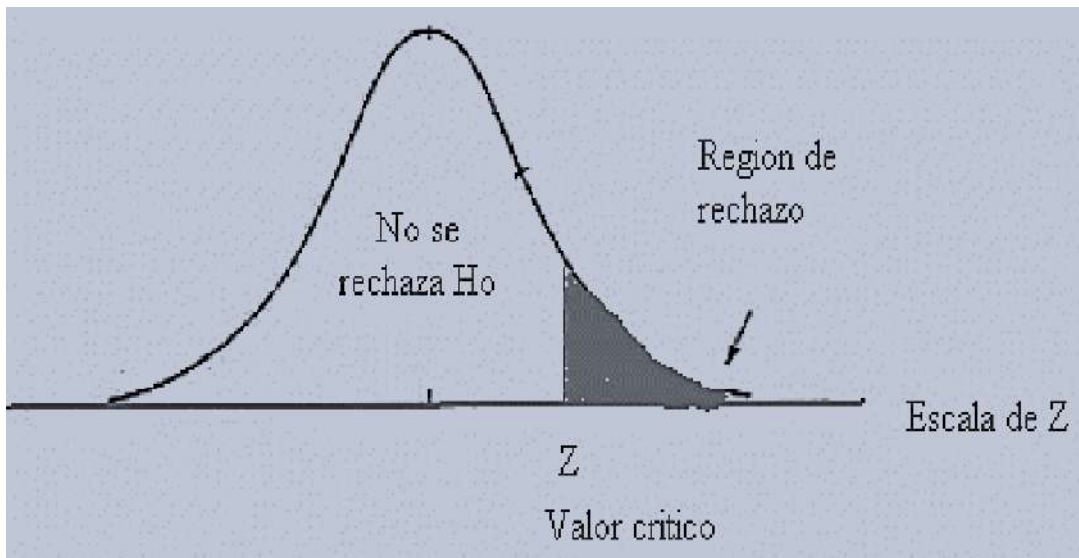

- Luego se tiene que los valores del Chi Cuadrado:

$$\mathbf{El X^2_t = 12.592 \text{ y el } X^2_P = 8.502}$$

**Por consiguiente, se tiene que el:**

$$\mathbf{X^2_p < X^2_t}$$

$$\mathbf{8.502 < 12.592}$$

- **Se toma la decisión que se acepta la Hipótesis nula en todos términos**
- **H<sub>0</sub>: No existe relación entre el financiamiento por la Municipalidad Provincial de Ica y la Planificación del Desarrollo Urbano en el Distrito de Ica.**

## **V CONCLUSIONES**

1. La conclusión principal a la que se ha llegado es que: No existe relación entre el financiamiento por la Municipalidad Provincial de Ica y la Planificación del Desarrollo Urbano en el Distrito de Ica. Ya que los resultados en cuanto a la Relación entre el Financiamiento y la Planificación del Desarrollo Urbano por la Municipalidad

Provincial de Ica (MPI) los encuestados en un 75%, manifiestan que la relación es muy baja, mientras que el 23 % indican que es moderada y tan solo el 2% consideran que si existe relación.

2. En cuanto a los recursos que recibe la Municipalidad, siendo estos cinco los principales como los i) Recursos Ordinarios, ii) Los Recursos Directamente Recaudados, iii) Las transferencias del Canon, Sobrecanon, iv) el FONCOMUN, v) Los Impuestos municipales, no se direccionan a la planificación urbana, alejándose de esta forma a tener un desarrollo sostenido que eleve el crecimiento local y mejore la calidad de vida de la población, en este sentido el 82% piensa que muy poco o escasos recursos contribuyen a la Planificación Urbana de ahí el desorden de la ciudad, mientras que un 15% indican que es regular y un 2% es alta.
3. En lo referente al sistema de Planificación de la Municipalidad Provincial de Ica la opinión de la ciudadanía indica en un 90% que no se cumple con los planes y las Metas, mientras que un 9% precisan que el cumplimiento de los Planes y Metas se da en forma moderada y el 1% indican que es relativamente alta.
4. Por último, en lo concerniente a la relación entre la Planificación del desarrollo Urbano y el mejoramiento de la infraestructura urbana, la ciudadanía indica que el 84% no se percibe mejoramiento de la infraestructura, el 10% distingue que existe un mejoramiento moderado y tan solo el 6% indican que si se ha mejorado la infraestructura urbana.

## **VI RECOMENDACIONES**

1. Buscar de incrementar la relación entre el financiamiento por la Municipalidad de Ica y la Planificación del desarrollo urbano, mejorando los niveles de recaudación de impuestos, para que de esta forma se tenga un mayor orden y la ciudad crezca de manera sostenida a través del tiempo.

2. Fomentar a través del sistema de planificación de la Municipalidad la formulación de planes y metas que conlleven al orden en las construcciones.
3. Proponer la creación y actualización de un catastro con información actualizada, con la finalidad de obtener un mayor recaudo en los impuestos.
4. Proponer el mejoramiento y la modernización de la infraestructura vial de la ciudad con miras a un largo plazo de sostenibilidad.

## **VII REFERENCIAS BIBLIOGRÁFICAS.**

BID. (20 de Mayo de 2016). 3 Maneras de Financiar la Infraestructura Urbana. *Inter American Development Bank*. Retrieved 12 de Enero de 2022, from <https://blogs.iadb.org/ciudades-sostenibles/es/infraestructura-urbana-2/>

- Congreso de la República del Perú. (3 de Febrero de 2021). *Panorama de las Finanzas Municipales en el Perú*. <https://www.congreso.gob.pe/Docs/DGP/DIDP/files/reporte-tematico/85-panorama-de-las-finanzas-municipales-en-el-peru.pdf>
- ConstruArte. (07 de Diciembre de 2016). *La importancia de la planificación*. <http://www.construarte.com.ve/la-importancia-la-planificacion-urbana/>
- Cordova, F. d. (2018). *Introducción a la Teoría de la Planificación Territorial*. Santiago de Chile: <https://www.redalyc.org/journal/196/19643210014/html/>.
- Espinoza Juarez, J. L., & Isique Romaro, R. M. (2018). *Influencia de la Planificación Urbana en el Desarrollo Social*. <http://repositorio.unjfsc.edu.pe/bitstream/handle/UNJFSC/354/TFCS-02-23.pdf?sequence=3&isAllowed=y>
- García Escarrón, E. J. (2018). *El Proceso de Expansión Urbana - El Colegio de la Frontera...* <https://www.colef.mx/posgrado/wp-content/uploads/2009/10/TESIS-Garcia-Estarron-Erika-Julietta.pdf>
- García Estarrón, E. J. (2018). *EL PROCESO DE EXPANSIÓN URBANA - El Colegio de la Frontera...* <https://www.colef.mx/posgrado/wp-content/uploads/2009/10/TESIS-Garcia-Estarron-Erika-Julietta.pdf>
- GEOINNOVA. (04 de Mayo de 2017). *10 Motivos por lo que una planificación urbana sostenible es ...* <https://geoinnova.org/blog-territorio/10-motivos-planificacion-urbana-sostenible/>
- ICOG - ESPAÑA. (s.f.). *Por una nueva política urbanística y del territorio la propuesta.....* <http://www.icog.es/files/propuestapsoe.pdf>
- INEI. (2017). *Resultados definitivos - INEI*. [https://www.inei.gob.pe/media/MenuRecursivo/publicaciones\\_digitales/Est/Lib1545/11TOMO\\_01.pdf](https://www.inei.gob.pe/media/MenuRecursivo/publicaciones_digitales/Est/Lib1545/11TOMO_01.pdf)
- Ipsos. (18 de Enero de 2022). *Perfiles Socioeconómicos del Perú 2021*. <https://www.ipsos.com/es-pe/perfiles-socioeconomicos-del-peru-2021>
- Miguel, A., Torres Valdéz, J. C., & Maldonado Cruz, P. (2011). *Fundamentos de la Planificación Urbano - Regional* (primera ed.). OAXA, México. Retrieved 03 de Enero de 2022, from <http://bibliotecadigital.imipens.org/uploads/FUNDAMENTOS%20DE%20LA%20PLANIFICACION%20URBANO-REGIONAL%20-%20ANDRES%20E.%20.pdf>
- Ministerio de Economía y Finanzas. (2015). *Presupuesto del Sector Público* . [https://www.mef.gob.pe/contenidos/presu\\_publ/sectr\\_publ/presu\\_2015/anexos/ane xo7.pdf](https://www.mef.gob.pe/contenidos/presu_publ/sectr_publ/presu_2015/anexos/ane xo7.pdf)
- Ministerio de Economía y Finanzas. (2016). *Presupuesto del Sector Público*. [https://www.mef.gob.pe/es/?option=com\\_content&language=es-ES&Itemid=100751&view=article&catid=182&id=5153&lang=es-ES](https://www.mef.gob.pe/es/?option=com_content&language=es-ES&Itemid=100751&view=article&catid=182&id=5153&lang=es-ES)

- Ministerio de Economía y Finanzas. (2017). *Presupuesto Público 2017*.  
[https://www.mef.gob.pe/contenidos/presu\\_publ/anexos/anexo7\\_ley30518.pdf](https://www.mef.gob.pe/contenidos/presu_publ/anexos/anexo7_ley30518.pdf)
- Moreno Galindo, E. (27 de Marzo de 2021). *Delimitación del Problema de Investigación*.  
<https://tesis-investigacion-cientifica.blogspot.com/>
- Municipalidad Provincial de Ica. (2021). *Presupuesto Institucional de Apertura*.  
<http://muniica.gob.pe/transparencia/GESTION2019/OCI/PRESUPUESTO%20INSTITUCIONAL%20DE%20APERTURA%202021.pdf>
- Nacimba, K. (2018). *Tesis - Magister en Diseño Urbano y Territorial - Repositorio ...*  
<http://repositorio.puce.edu.ec/bitstream/handle/22000/17009/TESIS%20KLEBER%20NACIMBA%2019052019.pdf?sequence=1&isAllowed=y>
- Polo Romero, L. M. (2020). *Influencia de la Expansión Urbana en el Desarrollo Sostenible - Caso Huaral*.  
<http://repositorio.unfv.edu.pe/bitstream/handle/UNFV/4663/POLO%20ROMERO%20%20LIBERTAD%20MARIA%20SOCORRO%20-%20DOCTORA.pdf?sequence=1&isAllowed=y>
- Ramírez Ríos, J. F. (28 de Mayo de 2011). La Planeación Urbana en Colombia. *Revista de estudios Sociales*(40), 115-125. Retrieved 8 de Enero de 2022, from  
<http://www.scielo.org.co/pdf/res/n40/n40a11.pdf>
- Tinajeros Salcedo, G. R. (13 de Agosto de 2018). *Modelo de Desarrollo Urbano Rural Sostenible para la Localidad de Tarata - Tacna*. Retrieved 14 de Enero de 2022, from  
<http://repositorio.unjbg.edu.pe/handle/UNJBG/667>
- Universidad de Chile. (21 de Octubre de 2020). *Académicos U.Chile buscan mejorar la planificación...* <https://www.uchile.cl/noticias/169850/academicos-u-de-chile-buscan-mejorar-la-planificacion-urbana-del-pais>
- Vásquez, J. (16 de Octubre de 2020). *La Importancia de la Planificación Urbana Sostenible*.  
<https://dc3.com.pe/la-importancia-de-la-planificacion-urbana-sostenible/>

## VIII ANEXOS

### 8.1 Consentimiento informado

#### CONSENTIMIENTO PARA PARTICIPAR EN EL PROCESO DE RECOLECCIÓN DE DATOS DE LA PRESENTE INVESTIGACIÓN

Mediante la presente:

Yo ..... i  
dentificado con DNI N°..... domiciliado en  
.....;  
declaro que libre y voluntariamente acepto participar en el proceso de recolección de datos para la realización de la Tesis Titulada “Análisis de la Planificación del Desarrollo Urbano del Distrito de Ica y su Financiamiento por la Municipalidad Provincial de Ica”. Ya que dicha investigación es con el propósito de que el recurrente obtenga el grado de Magister en Economía en la Escuela de Posgrado de la Universidad Nacional “San Luís Gonzaga”, Así mismo estoy consciente de que los procedimientos y pruebas para lograr los objetivos mencionados consistirán en la aplicación de un cuestionario. El entrevistador se ha comprometido a responder cualquier pregunta y aclarar cualquier duda que le plantee acerca de los beneficios o cualquier otro asunto relacionado con la investigación. Además, se me ha dado la seguridad de que no se me identificará en las presentaciones o publicaciones que deriven de este procedimiento y que los datos relacionados con mi privacidad serán manejados en forma confidencial.

Ica,... de enero de 2022

\_\_\_\_\_  
Firma del Participante

DNI:

\_\_\_\_\_  
Firma del Investigador

DNI:



## 8.2 CUESTIONARIO

Título de la Tesis:

Análisis de la Planificación del Desarrollo Urbano del Distrito de Ica y su Financiamiento por la Municipalidad Provincial de Ica.

Buen Día

Después de haber sido informado y estando de acuerdo mediante su firma en el formato del Consentimiento Informado, le volvemos a recalcar que todas sus respuestas son de carácter anónimo.

Agradeciendo anticipadamente pasamos a formularle las siguientes preguntas, y mediante sus respuestas la tabularemos con las demás encuestas, con el fin de poder validar la hipótesis de nuestro trabajo de Investigación.

### CUESTIONARIO

1. Marque Ud. Su Rango de edad
  - a) 18 – 30 años
  - b) 31 – 45 años
  - c) 46 – 60años
  - d) 61 a más
2. Sexo
  - a) M
  - b) F
3. Indique Ud. Si el nivel de Conocimiento sobre el tema de Financiamiento por la Municipalidad Provincial de Ica, es:
  - a) Alta
  - b) Moderada
  - c) Baja
4. Marque Ud. Si el nivel de Conocimiento sobre el tema referente a Planificación del Desarrollo Urbano, es:
  - a) Alta
  - b) Moderada
  - c) Baja

5. Considera Ud. Que la relación entre el Financiamiento por la Municipalidad Provincial de Ica y la Planificación del Desarrollo Urbano del Distrito de Ica, es:
  - a) Alta
  - b) Moderada
  - c) Baja
  
6. Si los Recursos Ordinarios es dinero que otorga el estado a una institución. Cree Ud. Que los Recursos Ordinarios incidieron en la Planificación del Desarrollo Urbano del Distrito de Ica, periodo 2018, de manera:
  - a) Alta
  - b) Moderada
  - c) Baja
  
7. Si los Recursos Directamente Recaudados, es el dinero que recauda la Municipalidad por la prestación de Servicios. Considera Ud. Que los Recursos Directamente Recaudados incidieron en la Planificación del Desarrollo Urbano del Distrito de Ica, periodo 2018 de manera:
  - a) Alta
  - b) Moderada
  - c) Baja
  
8. Si las transferencias del Canon y Sobrecanon, es el dinero que otorgan las empresas Mineras de la Localidad en un porcentaje a la Municipalidad. Considera Ud. Que las Transferencias de dinero por Canon y Sobrecanon Incidieron en la Planificación del Desarrollo Urbano del Distrito de Ica, periodo 2018, de manera:
  - a) Alta
  - b) Moderada
  - c) Baja
  
9. Si el Fondo de Compensación Municipal es el dinero que la Municipalidad Obtiene en un 2% del IGV producto de las Ventas realizadas en la Localidad. Considera Ud. Que El Fondo de Compensación Municipal Incidió en la Planificación del Desarrollo Urbano del Distrito de Ica, periodo 2018 de manera:
  - a) Alta
  - b) Moderada
  - c) Baja
  
10. Si los Impuestos Municipales, es el dinero que recauda la Municipalidad por diversos conceptos establecidos en la Normatividad Legal Vigente. Considera Ud. Que los Impuestos

Municipales inciden en la Planificación del Desarrollo Urbano del Distrito de Ica, periodo 2018 de forma:

- a) Alta
- b) Moderada
- c) Baja

11. Considera Ud. Que la Planificación del Desarrollo Urbano del Distrito de Ica, Cumplió con los Planes establecidos de forma:

- a) Alta
- b) Moderada
- c) Baja

12. Considera Ud. Que la Planificación del Desarrollo Urbano del Distrito de Ica, Cumplió con las Metas establecidos de forma:

- a) Alta
- b) Moderada
- c) Baja

13. Considera Ud. Que la Planificación del Desarrollo Urbano del Distrito de Ica, Cumplió con Mejorar la Calidad de Vida de la Población de forma:

- a) Alta
- b) Moderada
- c) Baja

14. Considera Ud. Que la Planificación del Desarrollo Urbano del Distrito de Ica, Cumplió con Mejorar y dotar de una Infraestructura Moderna, de forma:

- a) Alta
- b) Moderada
- c) Baja

15. Considera Ud. Que la Planificación del Desarrollo Urbano del Distrito de Ica, Cumplió con Mejorar la Gestión del Recaudo, de forma:

- a) Alta
- b) Moderada
- c) Baja

**Muchas Gracias**

### 8.3 FICHA TECNICA

1. **Nombre de la Tesis:** Análisis de la Planificación del Desarrollo Urbano del Distrito de Ica y su Financiamiento por la Municipalidad Provincial de Ica, periodo 2018.
2. **Nombre del encuestador:** ARMANDO EDUARDO MELGAR VARGAS
3. **Financiamiento del Estudio:** Recursos propios de la tesista.
4. **Objetivo del Estudio:** Determinar la relación entre el financiamiento por la Municipalidad Provincial de Ica y la Planificación del Desarrollo Urbano del Distrito de Ica.
5. **Tamaño de la Población Objetivo:** 142,723 pobladores hombres y mujeres del Distrito de Ica.
6. **Tamaño de la Muestra:** 384 encuestas efectivas
7. **Margen de error:**  $\pm 5\%$  para los resultados
8. **Nivel de Confianza:** 95% y varianza máxima en las proporciones poblacionales  
( $p=q=0.5$ )
9. **Cobertura de la encuesta:** Todas las Urbanizaciones y Centros poblados del Distrito de Ica.
10. **Tipo de Muestreo:** Probabilístico Aleatorio Simple
11. **Fecha de Trabajo de Campo:** del 15 de enero de 2022 al 31 de enero de 2022.

## 8.4 MATRIZ DE CONSISTENCIA

**TÍTULO:** Análisis de la Planificación del Desarrollo Urbano del Distrito de Ica y su Financiamiento por la Municipalidad Provincial de Ica, Periodo 2018

**TESISTA:** ARMANDO EDUARDO MELGAR VARGAS

PROBLEMAS	OBJETIVOS	HIPÓTESIS	VARIABLES	INDICADORES
<p style="text-align: center;"><b>PROBLEMA GENERAL</b></p> <p>¿De qué manera el financiamiento por la Municipalidad Provincial de Ica se relaciona con la planificación del desarrollo urbano del distrito de Ica, Periodo 2018?</p> <p style="text-align: center;"><b>PROBLEMAS ESPECÍFICOS</b></p> <p>1.- ¿De qué manera el financiamiento obtenido a través de los Recursos Ordinarios adquiridos por la Municipalidad Provincial de Ica se relaciona con la Planificación del Desarrollo Urbano en el Distrito del Cercado de Ica, Periodo 2018?</p> <p>2.- ¿De qué manera el financiamiento obtenido a través de Los Recursos Directamente Recaudados adquiridos por la</p>	<p style="text-align: center;"><b>OBJETIVO GENERAL</b></p> <p>Analizar el Financiamiento de la Municipalidad Provincial de Ica hacia la Planificación del Desarrollo Urbano en el Distrito del Cercado de Ica, Periodo 2018</p> <p style="text-align: center;"><b>OBJETIVOS ESPECÍFICOS</b></p> <p>1.- Determinar en qué proporción del Financiamiento obtenido a través de Los Recursos Ordinarios conseguidos por la Municipalidad Provincial de Ica inciden en la Planificación del Desarrollo Urbano en el Distrito del Cercado de Ica, Periodo 2018.</p> <p>2.- Precisar en qué porcentaje de Los Recursos Directamente Recaudados obtenidos por la Municipalidad Provincial de</p>	<p style="text-align: center;"><b>HIPÓTESIS GENERAL</b></p> <p>El Financiamiento de la Municipalidad Provincial de Ica influye significativamente con la Planificación del Desarrollo Urbano en el Distrito del Cercado de Ica Periodo 2018.</p> <p style="text-align: center;"><b>HIPÓTESIS ESPECÍFICAS</b></p> <p>1.- El Financiamiento obtenido a través de Los Recursos Ordinarios conseguidos por la Municipalidad Provincial de Ica se relaciona significativamente con la Planificación del Desarrollo Urbano en el Distrito del Cercado de Ica, Periodo 2018.</p> <p>2.- El Financiamiento obtenido a través Los Recursos Directamente Recaudados recibidos por la Municipalidad Provincial de Ica se relaciona</p>	<p style="text-align: center;"><b>VARIABLE INDEPENDIENTE</b></p> <p style="text-align: center;"><b>Financiamiento por la Municipalidad Provincial de Ica</b></p>	<ul style="list-style-type: none"> <li>• Recursos Ordinarios</li> <li>• Recursos Directamente Recaudados</li> <li>• Transferencias del Canon y Sobrecanon.</li> <li>• Fondo de Compensación Municipal</li> <li>• Impuestos Municipales</li> </ul>

<p>Municipalidad Provincial de Ica se relaciona con la Planificación del Desarrollo Urbano en el Distrito del Cercado de Ica, Periodo 2018?</p> <p>3.- ¿De qué manera el financiamiento obtenido a través de las Transferencias del Canon conseguidos por la Municipalidad Provincial de Ica se relaciona con la Planificación del Desarrollo Urbano en el Distrito del Cercado de Ica, Periodo 2018?</p> <p>4.- ¿De qué manera el financiamiento obtenido a través del fondo de compensación municipal adquiridos por la Municipalidad Provincial de Ica se relaciona con la Planificación del Desarrollo Urbano en el Distrito del Cercado de Ica, Periodo 2018?</p> <p>5.- ¿De qué manera el financiamiento obtenido a través de los impuestos Municipales conseguidos por la Municipalidad Provincial de Ica se relaciona con la Planificación del Desarrollo Urbano en el Distrito del Cercado de Ica, Periodo 2018?</p>	<p>Ica contribuyeron con la Planificación del Desarrollo Urbano en el Distrito del Cercado de Ica, Periodo 2018.</p> <p>3.- Establecer en qué porcentaje las Transferencias de Recursos obtenidos mediante el canon y Sobrecanon por la Municipalidad Provincial de Ica se destinaron hacia la Planificación del Desarrollo Urbano en el Distrito del Cercado de Ica, Periodo 2018.</p> <p>4.- Establecer en qué porcentaje el FONCOMUN obtenido por la Municipalidad Provincial de Ica se destinaron hacia la Planificación del Desarrollo Urbano en el Distrito del Cercado de Ica, Periodo 2018.</p> <p>5.- Establecer en qué porcentaje los impuestos municipales recaudados por la Municipalidad Provincial de Ica se destinaron hacia la Planificación del Desarrollo Urbano en el Distrito del Cercado de Ica, Periodo 2018.</p>	<p>significativamente con la Planificación del Desarrollo Urbano en el Distrito del Cercado de Ica Periodo 2018.</p> <p>3.- El Financiamiento obtenido a través de Las Transferencias de Recursos del canon, Sobrecanon conseguidos por la Municipalidad Provincial de Ica se relaciona significativamente a la Planificación del Desarrollo Urbano en el Distrito del Cercado de Ica, Periodo 2018.</p> <p>4.- El Financiamiento obtenido a través del FONCOMUN conseguido por la Municipalidad Provincial de Ica se relaciona significativamente a la Planificación del Desarrollo Urbano en el Distrito del Cercado de Ica, Periodo 2018.</p> <p>5.- El Financiamiento obtenido a través de los impuestos municipales conseguidos por la Municipalidad Provincial de Ica se relaciona significativamente a la Planificación del Desarrollo Urbano en el Distrito del Cercado de Ica, Periodo 2018.</p>	<p><b>VARIABLE DEPENDIENTE</b></p> <p><b>Planificación del Desarrollo Urbano del Distrito de Ica</b></p>	<ul style="list-style-type: none"> <li>• Planes</li> <li>• Metas</li> <li>• Calidad de Vida</li> <li>• Infraestructura Moderna</li> <li>• Mejor Gestión</li> </ul>
-------------------------------------------------------------------------------------------------------------------------------------------------------------------------------------------------------------------------------------------------------------------------------------------------------------------------------------------------------------------------------------------------------------------------------------------------------------------------------------------------------------------------------------------------------------------------------------------------------------------------------------------------------------------------------------------------------------------------------------------------------------------------------------------------------------------------------------------------------------------------------------------------------------------------------	-----------------------------------------------------------------------------------------------------------------------------------------------------------------------------------------------------------------------------------------------------------------------------------------------------------------------------------------------------------------------------------------------------------------------------------------------------------------------------------------------------------------------------------------------------------------------------------------------------------------------------------------------------------------------------------------------------------------------------------------------------------------------------------------------------------------------------------------	-----------------------------------------------------------------------------------------------------------------------------------------------------------------------------------------------------------------------------------------------------------------------------------------------------------------------------------------------------------------------------------------------------------------------------------------------------------------------------------------------------------------------------------------------------------------------------------------------------------------------------------------------------------------------------------------------------------------------------------------------------------------------------------------------------------------------------------------------------------------------------------------------------------	----------------------------------------------------------------------------------------------------------------------	--------------------------------------------------------------------------------------------------------------------------------------------------------------------

