



Universidad Nacional
SAN LUIS GONZAGA



Reconocimiento-NoComercial-CompartirIgual 4.0 Internacional

Esta licencia permite a otras combinar, retocar, y crear a partir de su obra de forma no comercial, siempre y cuando den crédito y licencia a nuevas creaciones bajo los mismos términos.

<http://creativecommons.org/licenses/by-nc-sa/4.0>



UNIVERSIDAD NACIONAL "SAN LUIS GONZAGA"
FACULTAD DE CIENCIAS ECONÓMICAS Y NEGOCIOS INTERNACIONALES
FACENI



EVALUACION DE ORIGINALIDAD

CONSTANCIA

El Que suscribe, deja constancia que se ha realizado el análisis con el software de verificación de similitud al documento cuyo título es:

"LA INFLACIÓN Y SU RELACIÓN CON LA CALIDAD DE VIDA DE LA PROVINCIA DE ICA DURANTE EL AÑO 2021"

Presentado por:

AGREDA HUAMANI ASTRID MEDALY Del nivel **PREGRADO** de la Facultad de Ciencias Económicas y Negocios Internacionales, Escuela Académico Profesional de **ECONOMÍA**. El resultado obtenido es **7%** por el cual se otorga el calificativo de:

APROBADO

Se adjunta al presente el reporte de evaluación con el software de verificación de originalidad.

Observaciones:

Ica, 16 de febrero del 2023

UNIVERSIDAD NACIONAL "SAN LUIS GONZAGA"
FACULTAD DE CIENCIAS ECONÓMICAS
Y NEGOCIOS INTERNACIONALES
UNIDAD DE INVESTIGACIÓN

Dr. JORGE LUIS HERNÁNDEZ NAPA
DIRECTOR

UNIVERSIDAD NACIONAL “SAN LUIS GONZAGA”
VICERRECTORADO DE INVESTIGACIÓN
FACULTAD DE CIENCIAS ECONÓMICAS Y NEGOCIOS INTERNACIONALES
PROGRAMA ACADÉMICO PROFESIONAL DE ECONOMÍA



LA INFLACIÓN Y SU RELACIÓN CON LA CALIDAD DE VIDA DE LA
PROVINCIA DE ICA DURANTE EL AÑO 2021.

Trabajo de investigación por modalidad de.

Presentación de tesis.

Para optar el título profesional de.

Economista.

Línea de investigación.

Sociedad, desarrollo sostenible, políticas públicas y ambientales

INFORME FINAL DE TESIS

Bach. AGREDA HUAMANI ASTRID MEDALY

ASESOR:

MAG. MIGUEL ANGEL TATAJE ARANGO

Ica, Perú

2023

DEDICATORIA

A mi familia por todo el apoyo brindado, a mis padres que han sido quienes me han apoyado en cada paso que he venido dando, y en especial a mi mamita Irene bravo que sin ella no hubiera podido lograr mis objetivos trazados.

AGRADECIMIENTOS

Ha sido un duro camino para poder lograr este objetivo, pero gracias a la fortaleza, estabilidad emocional, por todo el amor que me han dado y por los consejos que mis padres y mi familia me han brindado en este tiempo para poder hacer de mi la persona que soy el día de hoy. Tienen mi más grande y profundo agradecimiento.

A mi asesor por el apoyo, por el tiempo y dedicación, de ser guía de sus estudiantes.

ÍNDICE DE CONTENIDOS

DEDICATORIA.....	ii
AGRADECIMIENTOS	iii
ÍNDICE DE CONTENIDOS.....	iv
ÍNDICE DE TABLAS	v
ÍNDICE DE FIGURAS.....	vi
RESUMEN.....	vii
ABSTRACT	viii
I. INTRODUCCIÓN	1
II. ESTRATEGIA METODOLÓGICA.....	21
III. RESULTADOS	23
IV. DISCUSIÓN.....	33
V. CONCLUSIONES	34
VI. RECOMENDACIONES	35
VII. REFERENCIAS BIBLIOGRÁFICAS.....	36
VIII. ANEXOS.....	38
Anexo 1: <i>Base de datos</i>	38
Anexo 2: <i>Matriz de consistencia</i>	39

ÍNDICE DE TABLAS

Tabla 1.	Matriz de operacionalización de variable (X): Inflación	19
Tabla 2.	Matriz de operacionalización de variable (Y): Calidad de vida	20
Tabla 3.	Evolución de la inflación 2021 (Ene - Dic).....	23
Tabla 4.	Evolución del índice de precio al consumidor 2021 (Ene - Dic).....	24
Tabla 5.	Evolución del desempleo 2021 (Ene - Dic)	25
Tabla 6.	Evolución del índice de calidad de vida 2021 (Ene - Dic).....	26
Tabla 7.	Evolución de los ingresos 2021 (Ene - Dic).....	27
Tabla 8.	Evolución del nivel de educación 2021 (Ene - Dic)	28
Tabla 9.	Evolución del índice de salud 2021 (Ene - Dic).....	29
Tabla 10.	Comprobación hipótesis general	30
Tabla 11.	Comprobación hipótesis específica 1	31
Tabla 12.	Comprobación hipótesis específica 2	32

ÍNDICE DE FIGURAS

Figura 1.	Evolución de la inflación 2021 (Ene - Dic)	23
Figura 2.	Evolución del índice de precio al consumidor 2021 (Ene - Dic)	24
Figura 3.	Evolución del desempleo 2021 (Ene - Dic)	25
Figura 4.	Evolución del índice de calidad de vida 2021 (Ene - Dic)	26
Figura 5.	Evolución de los ingresos 2021 (Ene - Dic)	27
Figura 6.	Evolución del nivel de educación 2021 (Ene - Dic).....	28
Figura 7.	Evolución del índice de salud 2021 (Ene - Dic)	29

RESUMEN

El estudio presentó como principal problema ¿De qué manera la inflación se relaciona con la calidad de vida de la provincia de Ica durante el año 2021?, a partir de lo cual se presentó como principal objetivo Determinar si la inflación se relaciona con la calidad de vida de la provincia de Ica durante el año 2021. Para el cumplimiento de dicho objetivo, el estudio presentó un tipo aplicado, nivel correlacional y diseño no experimental. Se tomó como población y muestra, la información estadística respecto a las variables y sus dimensiones dentro del espacio temporal del 2021, para ello, se empleó el análisis documental y las fichas de datos. Finalmente, se determinó que, la inflación no se relaciona con la calidad de vida de la provincia de Ica durante el año 2021.

Palabras claves: índice de precio al consumidor, desempleo, hiperinflación, educación y salud.

ABSTRACT

The study presented as the main problem how inflation is related to the quality of life in the province of Ica during the year 2021? from which the main objective was presented to determine if inflation is related to the quality of life of the province of Ica during the year 2021. To fulfill this objective, the study presented an applied type, correlational level and non-experimental design. The statistical information regarding the variables and their dimensions within the time space of 2021 was taken as population and sample, for this, documentary analysis and data sheets were used. Finally, it was determined that inflation is not related to the quality of life in the province of Ica during the year 2021.

Keywords: consumer price index, unemployment, hyperinflation, education and health.

I. INTRODUCCIÓN

A. Planteamiento del problema

La inflación es un fenómeno al que se enfrentarán todos los países, y la mejor manera de combatirla es sentar unas buenas bases y no depender demasiado del financiamiento externo. De acuerdo con el BCRP (2017), ante el pronóstico de inflación anterior, se tomó una decisión de política monetaria muy precipitada y con adecuada información macroeconómica.

El desempleo existe en todos los países, en algunos países es más alto que en otros, resultando en que más personas desempleadas gasten menos porque los ingresos disminuirán, lo que significa que el flujo de dinero en el país no es constante. Prado, L y Valencia, R (2017) consideran el desempleo como lo contrario del empleo, que se puede definir como la proporción de la población en edad de trabajar que no encuentra trabajo durante más de 2 meses consecutivos y se encuentra desempleada.

En Perú, donde se prevé una inflación anual del 2,5% en 2019, no se prevé un aumento opcional de los impuestos especiales, ya que esta previsión puede variar. De acuerdo con Hidalgo, A (2016), el BCRP sigue un plan de inflación muy específico, donde el 2,5% es la meta de inflación anual, que puede tener una tolerancia de más o menos 1%.

Según la teoría del economista John Maynard Keynes, el empleo está estrechamente relacionado con la demanda agregada, y una demanda agregada insuficiente conduce al desempleo. El gasto en renta también está íntimamente relacionado con la demanda efectiva, por lo que a medida que aumenta la renta de una comunidad o sociedad, también aumenta su consumo, por lo que se debe mantener el nivel de empleo para tener una demanda suficiente.

Según el economista William Phillips, la curva de Phillips muestra que a corto plazo aumenta la demanda de bienes y servicios, lo que obliga a las empresas a producir más y por lo tanto requiere más mano de obra y por ende disminuye el desempleo. Los consumidores quieren más bienes y servicios a corto plazo, por lo que las empresas aumentan los precios, lo que genera una mayor inflación.

Osorio, J. (2016) Amartya Sen en un artículo explica que, para garantizar la igualdad de calidad de vida, el estado debe brindar al máximo número de personas, igualdad de oportunidades para todos, tomando en cuenta las capacidades personales.

Según el economista Amartya Sen, al medir el índice de desarrollo humano, podemos ver que no solo un alto poder adquisitivo o altos ingresos es sinónimo de bienestar humano, sino que también su nuevo índice se basa en la educación, la salud. y

los ingresos salariales, que ayudan a comprender verdaderamente la calidad de vida de las personas.

B. Antecedentes de la investigación

Antecedentes internacionales

- 1. Espinosa (2018)**, en su tesis de maestría publicada en el Colegio de la Frontera del norte, Tijuana - México. El objetivo fue reconocer la relación que existió entre la inflación y el crecimiento económico en México durante el período 1993-2017, utilizando un sistema de dos ecuaciones simultáneas que revisó puntos de inflexión de corto, largo plazo e hipotéticos para la presencia de inflación. Los resultados confirman la existencia de evidencia empírica de que la inflación de corto y largo plazo afecta el crecimiento económico simultáneamente, y, además, se estima un umbral de inflación del 14,7%, antes y después de que esta variable afecte el crecimiento de manera diferente. En el corto plazo, si la inflación está por debajo del umbral, no tiene efecto sobre el crecimiento, y si está por encima del umbral, su efecto es muy negativo. La inflación a ambos lados del umbral puede afectar negativamente el crecimiento a largo plazo, pero los niveles de inflación por encima del umbral son más perjudiciales para la economía. Además, el crecimiento tiene un impacto negativo sobre la inflación tanto a corto como a largo plazo.
- 2. Dulcich (2016)**, artículo publicado en la Universidad de Buenos Aires, Argentina. El objetivo de este trabajo fue desvelar la lógica que guía este fenómeno en diferentes momentos del periodo de estudio. Para ello, se construyó un modelo econométrico VAR basado en la descomposición estructural de Blanchard y Quah (1989), que nos permite identificar perturbaciones asociadas al crecimiento, términos de intercambio y variables monetarias que afectan, en el largo plazo, a la inflación. Los resultados muestran que la inflación estructural (relacionada con el crecimiento económico) domina claramente luego de cambios en el régimen macroeconómico, que luego se complementa con inflación estructural de fuentes externas (los choques de términos de intercambio) e inflación basada en el monetarismo.

Antecedentes nacionales

- 1. Arredondo (2019)**, en su tesis publicada en la Universidad Nacional del Altiplano, Puno. Su propósito fue analizar la relación entre los niveles educativos y la pobreza en el Perú durante el período 2007-2016. Para ello, parte de la teoría microeconómica del consumo. La hipótesis del estudio es

que la educación tiene un efecto positivo en la reducción de la pobreza monetaria a través de mecanismos que aumentan la productividad, los ingresos y el consumo, por lo que las personas se alejan de la línea de pobreza. El método de investigación es la deducción hipotética y el tipo de investigación es no experimental. La técnica de investigación es el modelo de Arellano y Bond. Los resultados muestran que el logro educativo se correlaciona negativamente con la pobreza regional. Para el 1% de la población económicamente activa con diversos niveles de educación, tendrá un impacto en la pobreza con elasticidades de -0.91, -0.66, -0.15 en los niveles secundario, no universitario y superior, correspondientemente. Por otro lado, un aumento del 1% en el nivel educativo promedio de la población llevaría a una reducción de la pobreza del 3,81%. En cuanto a la calidad de la educación, muestra que por cada 1% de aumento en el logro de la educación matemática, la pobreza se reduce en un 0,25%.

3. **Jiménez, M. (2019)**, en su trabajo “Análisis del Salario Mínimo Básico y su Impacto en la Inflación en el Perú, 2001-2016”. Su objetivo fue determinar la prevalencia de la inflación del salario digno en el Perú durante el período 2001-2016. Utilizamos una muestra de salario digno e inflación que abarca 64 trimestres durante el período 2001-2016. En los últimos 16 años, veremos en qué medida la inflación se ve afectada por el salario mínimo, es decir, un estudio de tipo descriptivo - correlacional, diseño no experimental. Los resultados analíticos de este trabajo de investigación muestran la relación entre el salario mínimo básico y la inflación en el Perú del 2001 al 2016, la cual es directa y recíproca, y a medida que aumenta el salario mínimo básico, la inflación crece de acuerdo a su dimensión. Incrementar. Conclusión: Si la RMV sube, se debe controlar la inflación a través de precios y niveles de producción, se intenta un equilibrio del tipo de cambio, y si los precios suben, hace que los hogares pierdan el acceso a la misma cantidad de bienes y/o servicios.
2. **Paco, L. (2019)**, en su trabajo de investigación titulado “El impacto de la inflación en la calidad de vida de las personas en Lima Metropolis, 2000-2018” tuvo como objetivo determinar el impacto de la inflación en la calidad de vida de las personas en Lima Metropolis, 2000-2018. El trabajo se centra en dos variables: la inflación y la calidad de vida. Además de nuestros residentes y muestra, hay gente del área metropolitana de Lima. Nuestro estudio es un estudio explicativo-demostrativo utilizando métodos cuantitativos y un diseño no experimental. Para la recolección de datos

también se utilizaron fuentes secundarias de datos, pero para el procesamiento de datos se utilizó el programa econométrico Eviews 9.0, que aceptaba el supuesto general de una correlación entre inflación y calidad de vida, pero esto llevaba a la realidad de que a mayor inflación, la calidad de vida no mejora, sino que se resiente. Por lo tanto, si no se toman las medidas adecuadas cuando los precios suben, la calidad de vida de las personas se verá afectada en el futuro.

3. **Aliaga (2018)**, tesis de pregrado desarrollado en la -universidad continental, Huancayo. Intentó identificar y explicar el impacto de la inflación y el crecimiento económico sobre el desempleo en el Perú entre 1980 y 2015. Además, se intenta describir y analizar el posible impacto sobre el desempleo debido al crecimiento económico y la inflación. Esto se puede lograr mediante un análisis de correlación de las variables, donde existe un comportamiento normal a excepción de la inflación debido a las fluctuaciones de la década de 1990, lo que ayuda a no ceder en los modelos que utilizan el filtro de Hodrick-Prescott y la prueba de cointegración de Johansen Demasiada volatilidad de las variables exógenas (inflación y crecimiento económico) y las variables endógenas (desempleo) ayudan a tener una imagen más clara. El método utilizado es un modelo VAR, ya que la regresión simple no funciona debido a datos atípicos, producto de cambios estructurales en la economía peruana ocurridos durante el período de estudio. La contribución de cada variable a la tasa de desempleo es diferente, y los rezagos de una misma variable tienen rendimientos mayores y negativos en relación con otras variables, como es consistente con la teoría propuesta, ya que se espera una relación inversa. Por tanto, podemos afirmar que tiene una relación empírica de largo plazo que puede explicar la relación inversa entre variables endógenas y exógenas.
4. **Hidalgo (2016)**, en su tesis de pregrado presentado en la Universidad Nacional de Trujillo. Su propósito fue determinar la relación entre el desempleo y la inflación en el Perú, se utilizaron datos anuales del período 1995 al 2015, extraídos del Banco Central de Reserva del Perú y del Instituto Nacional de Información Estadística (INEI). Para determinar la relación entre desempleo e inflación se utilizó el método de David F. Hendry que es un modelo autorregresivo con rezago en la distribución, y en el caso peruano existe una relación negativa de largo plazo entre inflación y desempleo relación inversa. El diseño del estudio fue no experimental - longitudinal, nivel de correlación. Se utilizó estadística descriptiva. Se concluye que la

evolución de la tasa de desempleo en el Perú ha pasado de un aumento significativo de 2001 a 2005 (tasa de desempleo más alta de 9,7% en 2004) a una tendencia a la baja en 2006 (tasa de desempleo más baja). 6% en 2013), sin embargo, debido a la crisis internacional, el 2008 fue una excepción, un año atípico para la economía peruana, luego del cual se mantuvo la misma tendencia. El crecimiento económico de nuestro país se ha traducido en más oportunidades de empleo, lo que da fe de una característica del sistema económico neoliberal implementado en nuestro país, con un crecimiento del empleo principalmente en las provincias, y según la publicación de la OIT en Lima “Panorama 2006” laboral, y la tasa de desempleo se mantuvo algo estable.

5. **Gee y Limo (2016)**, en su tesis de maestría presentado en la Universidad del Pacífico. Utilice el análisis espectral para evaluar tres teorías económicas que explican los cambios de precios en la economía. Reproduciendo la prueba de predictibilidad propuesta por Breitung y Candelon (2006), el caso peruano examina la teoría cuantitativa del dinero, la curva de Phillips neokeynesiana y los efectos de traspaso de los tipos de cambio y los precios internacionales. A diferencia del análisis temporal o pruebas de predictibilidad en el dominio del tiempo, el análisis espectral o el dominio de la frecuencia permite responder si existe información relevante en una variable para predecir otra variable, y, además, identificar cuándo y por cuánto tiempo esa información es relevante. Los resultados de las pruebas validan el enfoque teórico. Es decir, de acuerdo con la teoría cuantitativa del dinero, se encuentra que el dinero solo está asociado con la predicción de la inflación a bajas o altas frecuencias, y la brecha del producto, que es un proxy del costo marginal, ayuda a comprender los cambios de alta o alta frecuencia en precios futuros. Baja periodicidad explicada por la curva de Phillips.

Antecedentes locales

Al realizar las búsquedas respectivas, no se logró hallar investigaciones con nuestro tema.

C. Bases teóricas

Inflación

Uno de los principales objetivos de la economía es mantener el éxito sostenible, que a veces se ve afectado por los desequilibrios macroeconómicos causados por diversos problemas económicos. Uno de ellos es la inflación, que ha demostrado ser uno de los

ejes principales de un entorno estable en el país. Por lo tanto, la inflación es un aumento en el nivel general de precios. El principal punto de partida para comprender la inflación es el nivel de precios, medido por el índice de precios al consumidor, "basado en el precio de una canasta de bienes y servicios destinados a representar las compras de la economía". Familias representativas de la ciudad. Por otro lado, el deflactor del PIB calcula el nivel de precios promedio de todos los bienes y servicios que componen el producto interno bruto. Además de conocer una estimación precisa de la inflación, se debe utilizar la tasa de inflación, que es el cambio porcentual en el nivel de precios, como se muestra a continuación.

Tasa de inflación = $\frac{\text{Nivel de precios del año en curso} - \text{Nivel de precios del año anterior}}{\text{Nivel de precios del año anterior}} \times 100$

Un aumento de los precios se denomina inflación y, por tanto, tiene el efecto contrario, es decir, una caída generalizada de los precios se denomina deflación.

- **Tipos de inflación:**

A lo largo de la historia económica, los procesos inflacionarios han variado en intensidad y pueden clasificarse de la siguiente manera.

- **Inflación Moderada:** La característica principal son pequeños aumentos de precios predecibles que apenas se notan. Estos se consideran cambios representados por un número. En este caso, los actores económicos creen en el valor del dinero, tienen una sensación de seguridad al celebrar contratos y creen en los precios de los bienes y servicios.
- **Inflación Galopante:** Representada por dos o tres dígitos, que oscila entre el 20% y el 200%, provocando graves distorsiones económicas; en este caso, la moneda pierde valor rápidamente, dejando a la sociedad solo con la moneda horizontal necesaria.
- **Hiperinflación:** Definida principalmente como una expansión repentina del nivel general de precios que oscila entre un millón y un billón por ciento. Esto significa un aumento del 1% por día, principalmente debido al exceso de oferta monetaria. Su característica principal es que la moneda se deprecia demasiado rápido.

- **Inflación Anticipada y No Anticipada:**

Básicamente, los factores que determinan la subida o bajada de la inflación deben tenerse en cuenta en la influencia de los precios económicos; por lo tanto, siempre se ha creído que existe un valor promedio de los cambios de precios, que podemos llamar la tasa de inflación esperada, que puede ser correcta o no. Cuando el pronóstico de la tasa de inflación es correcto, se puede hablar de inflación esperada o esperada. El principal costo esperado de la inflación "es la distorsión de la cantidad de dinero que la gente tiene con el impuesto inflacionario.

El otro costo de la inflación es que las empresas cambian sus precios anunciados con más frecuencia debido a la alta inflación. La inflación, por otro lado, se considera generalmente impredecible o inesperada y se clasifica como un error de pronóstico al calcular la tasa de inflación esperada. Sus efectos son mucho más dañinos que la inflación galopante, que redistribuye indiscriminadamente la riqueza entre las personas y afecta principalmente a quienes tienen ingresos regulares.

En resumen, el precio de la inflación debe incluir la respuesta de los responsables de la política económica. La respuesta suele ser contener la inflación a través de un alto desempleo y un bajo crecimiento del PIB. Dado que lo mejor es que "niveles de precios predecibles y estables o ligeramente en aumento creen un ambiente óptimo para un crecimiento económico saludable".

- **Causas de la Inflación:**

En general, la expansión de los medios de pago durante la inflación muestra que la tasa de crecimiento de las tasas de interés y la cantidad de bienes y servicios disponibles no es proporcional. La futura creación de medios de pago depende de decisiones conscientes que, luego de su inclusión en el sistema, aumentan significativamente la rápida difusión del multiplicador efectivo de los medios de pago en la moneda estructurada. Como resultado, la causa principal de la inflación es el problema de la demanda, y las causas de la inflación son diferentes, pero siempre tienen el mismo efecto.

- **Consecuencias de la inflación:**

Se ha dicho que la inflación de un dígito no tendrá consecuencias graves. Además, hasta que se pasa el factor principal, se le llama estímulo. Por otro lado, la hiperinflación y la hiperinflación se consideran diferentes debido a los efectos desastrosos que crean.

- **Redistribución del Ingreso.** "La inflación crea el valor real de la riqueza individual. En general, la inflación imprevista redistribuye la riqueza entre los acreedores, favoreciendo a los deudores, ayudando a los prestatarios y perjudicando a los prestatarios. Los cortes inesperados pueden tener el efecto contrario. Pero la conclusión es que la inflación distorsiona los ingresos y los activos y redistribuye aleatoriamente la riqueza entre la población sin afectar significativamente a grupos específicos.
- **Poder adquisitivo.** Generalmente el poder adquisitivo se menguado con cualquier proceso inflacionario por menor que fuese. Sin embargo, la inflación galopante y la hiperinflación afectan directamente a los individuos con ingresos fijos como pensionados o asalariados, etc., que encuentran difícil reajustar su poder adquisitivo a los nuevos precios ocasionados por los cambios económicos.
- **Crédito.** Los cambios inesperados en la inflación obligan a los mercados crediticios a ponerse del lado de los acreedores o los devaluadores. Si la tasa de interés no se ajusta al nivel de inflación, el valor real de la moneda difiere del calculado. Es decir, si el precio aumenta, el valor de la moneda disminuye y viceversa. Por otro lado, si la tasa de interés se ajusta de acuerdo con la inflación, el valor de la moneda también se ajustará en consecuencia. Por el contrario, si la inflación es superior a la esperada, los acreedores ganan y los deudores pierden, mientras que, si la inflación es inferior a la esperada, el efecto es el contrario.
- **Inversiones.** Cuando la inflación alcanza un proceso de aceleración, se crean expectativas negativas en el sistema financiero, lo que lleva a un posible realineamiento de la inversión. Esto, a su vez, conduce a un desvío paulatino de la inversión hacia el sector de actividades

productivas, que será reelaborado como un elemento especulativo.

- **Balanza de Pagos.** A medida que se acelera la inflación, el tipo de cambio se depreciará bruscamente, creando un desequilibrio en la balanza de pagos que eleva los precios de importación.

El impacto de estas consecuencias ha convertido a la inflación en uno de los problemas económicos más graves de los países. Debilitando temporalmente el poder adquisitivo de la renta fija, creando distorsiones en los mercados crediticios, dificultando las inversiones productivas (y por ende el crecimiento económico), provocando desequilibrios en la balanza de pagos y finalmente provocando el efecto de la dirección del sistema de precios, desequilibrios inflacionarios, de forma muy intensa y acelerados, son capaces de destruir el orden económico general. Por lo tanto, su control es casi siempre uno de los objetivos prioritarios de la política económica del gobierno.

- **Teorías inflacionarias:**

La inflación es un proceso económico (como vimos en el último capítulo) que mantiene una estructura constante hasta que cambia el mismo aspecto económico. Por otro lado, también podemos argumentar que mientras se altere la inflación, será una tendencia visible a largo plazo. En este caso, los actores económicos estarán vinculados de tal manera que se genere “un nivel de inflación esperado e incluido en los contratos y acuerdos informales”⁸, lo que se denomina tendencia inflacionaria. Sin embargo, la economía de un país no siempre está libre de perturbaciones en la demanda agregada o en la oferta agregada causadas por la apreciación del tipo de cambio, cambios en los impuestos, caídas en los precios del petróleo u otras fluctuaciones. Economía de mercado.

- **Teoría Cuantitativa o Inflación de Demanda:**

Los cambios en la demanda agregada son una de las principales razones por las que la inflación sube o baja. Estos cambios en la demanda agregada pueden provocar aumentos y disminuciones en las variables que componen la demanda

agregada, como la inversión, el gasto público o la balanza comercial.

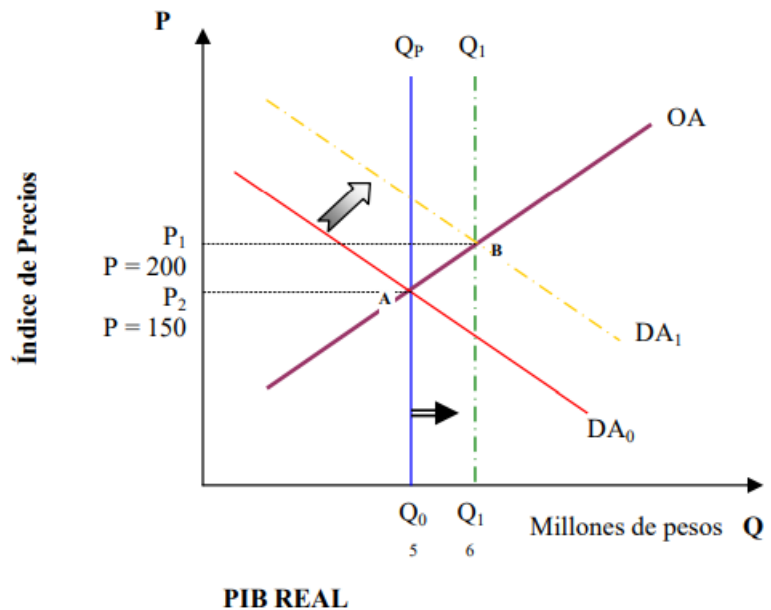

Demostrar que cuando la demanda agregada en una economía crece más rápido que la producción, los precios también aumentan para equilibrar la oferta y la demanda agregada. Lo que obliga a la "moneda de la demanda" a competir por una oferta limitada de bienes y hacer subir los precios. Cuando el desempleo cae y los trabajadores son cada vez menos, los salarios aumentan y el proceso inflacionario se acelera. Este enfoque se basa en la idea de que un aumento en la oferta monetaria aumenta la demanda agregada, lo que a su vez eleva el nivel de precios.

Teoría Keynesiana o Inflación de Costes:

Otra consecuencia de la inflación es la oferta agregada. Una disminución en esta área podría deberse a salarios más altos y precios más altos de las materias primas, lo que conduce a costos más altos. Donde el desempleo es alto y los recursos están severamente subutilizados. Esto, a su vez, se refleja en los precios y salarios debido a la baja capacidad, los mayores costos de producción y la reducción del empleo. En respuesta, la oferta agregada a corto plazo se desplaza hacia la izquierda.

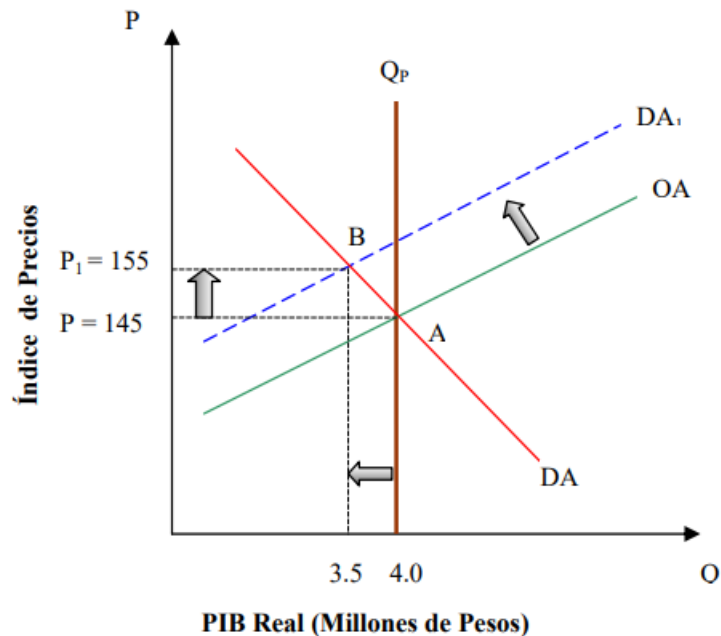

Debido al fenómeno de la estanflación (aumento del desempleo), para restaurar el crecimiento de la demanda agregada, el gobierno puede aumentar la compra de bienes y servicios o bajar los impuestos; sin embargo, lo mejor para el banco central es aumentar la oferta monetaria.

Inflación Estructural:

La inflación estructural fue creada por economistas latinoamericanos que estaban preocupados por aumentar la actividad económica que se reducía por la inflación. Sus principales características son la incapacidad para generar ahorro interno, estructuras productivas inflexibles, restricciones significativas al crédito ya las inversiones internacionales, total inelasticidad de las caídas de precios internas y externas; grandes déficits fiscales junto con presiones alcistas sobre los precios que aumentan la oferta monetaria y estimulan los aumentos de precios. Por tanto, podemos decir que la inflación estructural es una subida de precios a largo plazo provocada por una estructura económica inestable.

En general, se basa en la falta de crecimiento económico en ciertos sectores de la actividad económica, lo que genera insatisfacción en la demanda de productos, lo que genera dependencia de los mercados externos, impidiendo así el aumento de

los precios de los nuevos productos de producción nacional junto con su entrada en el mercado generando presiones inflacionarias.

Inflación Según Expectativas Racionales:

Pronosticar el comportamiento económico ha sido problemático, con costos inevitables. Cuanto más se desvíe la estimación del nivel de precios, mayor será el precio. Si el pronóstico es correcto, permitirá que se realicen cambios para cumplir con la inflación esperada, que se determina en gran medida cuando los actores económicos toman en cuenta los aumentos esperados en el nivel de precios y, por lo tanto, fijan salarios y precios. Así que usando dos conceptos para explicar la inflación esperada. Si los niveles de precios se basan en su comportamiento pasado, el primero se denomina expectativas adaptativas. Por ejemplo, cuando un participante económico espera el mismo nivel de inflación para el año en curso que el año anterior, es decir, segundo, para minimizar las pérdidas debidas a errores de pronóstico, toda la información relevante disponible debe usarse para minimizar los posibles errores de pronóstico. Esto significa que las personas no cometen errores sistemáticos al hacer predicciones; sabemos que estas son expectativas racionales. Partiendo del supuesto de que los agentes económicos tratan de aprovechar al máximo sus limitados recursos; quieren hacer predicciones lo más precisas posible y minimizar los errores en función de la mejor información disponible para ellos. Se necesita un modelo de oferta y demanda agregada para formar expectativas de inflación racionales. Primero, se debe pronosticar la curva de demanda agregada esperada con base en variables que afectan la demanda agregada, como el nivel de importaciones y exportaciones. Una vez calculada, la posición de la curva de oferta agregada a corto plazo debe predecirse considerando la curva de oferta agregada a largo plazo y el salario. Suponiendo que las previsiones de inflación sean correctas, esto afectará directamente el comportamiento de las personas, por ejemplo, los trabajadores nunca podrán aceptar contratos con salarios fijos, sino que los salarios tendrán que cambiar con el nivel de precios.

Calidad de vida

Teoría del dominio de Olson y Barnes (1982): que establece que la calidad de vida está determinada por las calificaciones de satisfacción en los dominios de la experiencia significativa de una persona. Cada dominio se enfoca en una etapa específica de la experiencia de vida, como el matrimonio y la vida familiar, los amigos, la familia y los espacios, la educación, el empleo, los medios, la religión, la salud (Andrews & Withey, 1974).

Teoría persona-sociedad Trujillo, Tovar y Lozano (2004): menciona el modelo persona-sociedad y la relación entre ellos, refiriéndose a diferentes tipos de individuos, grupos sociales y el medio en el que viven, tomando como ejemplo a la familia, comunidad, iglesia, escuela, pueblo o ciudad o institución, como se les puede llamar eje ecológico, que trata de explicar los diferentes ámbitos en los que se construye o se destruye la calidad de vida, porque son independientes y pueden mantener o cambiar su propio camino de vida, pero de tal manera que sean personas que no se aíslen de la sociedad, que optimicen o no optimicen las condiciones de vida de sus semejantes (Patricio Peralta, 2017, p. 35).

Teoría positiva. Aunque la psicología ha buscado durante mucho tiempo abordar cuestiones relacionadas con la enfermedad y los trastornos mentales, la psicología actual busca adoptar un enfoque más alentador que considere el bienestar, el bienestar personal y el desarrollo psicológico óptimo que exige exactamente lo contrario de lo que se maneja según criterios patológicos (Galli, 2006).

Seligman (2011) menciona que la felicidad no solo está influenciada por el estatus social, la religión o nuestra belleza física, es una combinación única de las llamadas fortalezas únicas como la humanidad, la resistencia, la templanza, la justicia, la fuerza cívica, la civilización, la ciudadanía, trabajo en equipo Cooperación, lealtad, honestidad y liderazgo. El concepto de calidad de vida incluye las áreas más importantes que están influenciadas por condiciones objetivas y subjetivas. Existen dos enfoques importantes, el primero se refiere al aspecto individual y el segundo lo considera como un concepto formado por dimensiones.

Con base en esto, definen la calidad de vida como una condición importante para los individuos y su satisfacción con las diferentes experiencias, entendida como una escala de valores, deseos y creencias personales (Salas & Garzón, 2013).

Según la Organización Mundial de la Salud (OMS), la calidad de vida es un conjunto de muchos factores, entre ellos la percepción que tiene cada persona de su lugar en la vida, la cultura acorde al entorno, el sistema de valores de la sociedad, sus metas, expectativas, estándares, hacer te sientes inseguro. Es un concepto muy amplio con implicaciones complejas para la salud física, la salud mental, su grado de autonomía, las relaciones y el entorno (Organización Mundial de la Salud, 1994).

Ardila (2003) define “calidad de vida como un estado de satisfacción general que surge de la realización de las propias potencialidades. Consta de aspectos subjetivos y objetivos. Es una sensación subjetiva de bienestar físico, psicológico y social. Incluye aspectos subjetivos como la intimidad, la expresión emocional, la seguridad percibida, la productividad personal y la salud percibida. Como aspectos objetivos, el bienestar material, las relaciones armoniosas con el medio físico y social y la comunidad, y la salud objetivamente percibida” (p. 161).

Botero y Pico (2007) “Definen la calidad de vida relacionada con la salud como la capacidad de un individuo para realizar actividades esenciales relacionadas con componentes funcionales emocionales y sociales influenciados por la percepción subjetiva” (p. 11)

Guerrero, Can y Sarabia (2016) argumentan que la calidad de vida está relacionada con la percepción que tienen las personas del mundo, sus relaciones con sus seres queridos y el trato que reciben de las diferentes personas y entornos en los que viven (p. 13)

Patrick & Erickson (1993) definen la calidad de vida como "el grado en que el valor de la esperanza de vida, el tratamiento o la política de salud se altera en función de las percepciones de las limitaciones físicas, psicológicas y sociales y las oportunidades reducidas causadas por la enfermedad y sus comorbilidades" (Rodríguez, Castro, Sanhueza, Valle y Martínez, 2011, p. 68).

Rodríguez (1993) La calidad de vida es “la valoración global que hace una persona de su experiencia vital subjetiva, basada en diversos aspectos de la vida que valoran básicamente su condición física, funcional, psicológica y social” (García & Rodríguez, I 2007, p. 2).

Rubio, Rivera, Borges y Gonzáles (2015) definen “calidad de vida como un estado de salud física, social, emocional, mental, intelectual y profesional que permite a las personas satisfacer adecuadamente sus necesidades individuales y colectivas” (p. 13).

Schalock y Verdugo (2007) conceptualizaron la calidad de vida como “un estado ideal de bienestar personal que es multidimensional, tiene características éticas y temáticas, tiene componentes objetivos y subjetivos, y está influenciado por factores personales y ambientales” (Morilla, 2016).

Oblitas (2006) señala en su estudio titulado “Psicología de la Salud y Calidad de Vida” que el concepto de calidad de vida varía significativamente a lo largo del tiempo. La mayoría de las veces se trata de ampliar las definiciones de conceptos. Comenzó con términos relacionados con el cuidado de la salud, luego agregó salud pública y saneamiento, luego se expandió a derechos humanos, derechos laborales y derechos civiles, continuó agregando acceso a bienes económicos y finalmente se convirtió en preocupaciones de salud pública y saneamiento. La experiencia del sujeto en la vida social, las actividades diarias y su propia salud. Asimismo, establece que actualmente el término se refiere a alimentación, educación, trabajo, vivienda, seguridad social; una medida compuesta de la salud física, mental y espiritual percibida de cada individuo y cada grupo.

Además, el concepto de calidad de vida de Alvirdes (2008) citado en (Martínez y Sisalima, 2015) incluye las siguientes características:

- Subjetivo: todo el mundo tiene una determinada percepción de la vida y de su calidad.
- Universal: los elementos que componen la calidad de vida se basan en aspectos del dominio general (social, biológico y psicológico) en diferentes culturas.
- Holística: cubre todos los aspectos de la vida de un individuo, incluidos los sociales, biológicos y psicológicos.
- Dinámico: los individuos cambian sus preferencias e intereses a lo largo del tiempo.
- Interdependencia: los elementos que componen la vida están interrelacionados, y cuando la salud de uno se ve comprometida, la de los demás también cambia.

D. Marco conceptual

- **Actividad económica:** Es el conjunto de actividades que realizan las entidades económicas para producir o prestar bienes y servicios que pueden ser intercambiados por dinero u otros bienes o servicios. En esta definición se incluye

la producción agrícola para el autoabastecimiento debido a las peculiaridades de nuestro país.

- **Prosperidad Financiera:** La prosperidad material significa que una persona tiene los elementos para vivir una vida cómoda y la solvencia financiera para pagar alimentos, entretenimiento, ropa, educación, salud, etc. otra gente. otra gente. (Grimaldo, 2011, pág. 176).
- **Hiperinflación:** Incluso si la economía parece ser hiperinflacionaria, la tercera tensión mortal se agrava cuando se instala el cáncer de la hiperinflación” (Wild, 2008, p. 44). No hay nada bueno que decir sobre una economía de mercado en la que los precios aumentan billones de puntos porcentuales al año.
- **Estanflación:** Mezclar inflación con fases de recesión, rompiendo la llamada curva de Phillips, que muestra una relación inversa entre inflación y desempleo” (Wild, 2008). Esto solo se puede corregir con políticas de demanda, aumento del gasto público, tasas de interés más bajas y recortes de impuestos.
- **Efecto sobre los ingresos fiscales:** Si hay inflación, se paga un mayor porcentaje de impuestos, en cuyo caso el gobierno se beneficia.
- **Efecto sobre la tasa de interés:** Los prestamistas exigen una compensación por la pérdida de poder adquisitivo del dinero prestado, a lo que agregan una prima correspondiente a la inflación esperada” (Faría y Sabino, 1997, p. 75).
- **Deflación:** Implica una caída prolongada en el nivel general de precios, a menudo causada por una caída general en el nivel de actividad económica y alto desempleo” (Wild, 2008, p. 46). Sin embargo, la caída general de los precios no es uniforme ni anormal. La "inflación" como la variable macroeconómica más importante azota actualmente la planificación económica pública y privada.
- **Inflación esperada:** Si la previsión de inflación es correcta. La inflación, por otro lado, se considera generalmente impredecible o inesperada y se clasifica como un error de pronóstico al calcular la tasa de inflación esperada.
- **Tipo de cambio:** Una medida del valor de una moneda en relación con otra, en nuestro ejemplo, el dólar estadounidense en relación con el sol. En modo flotante, el tipo de cambio refleja los cambios en la oferta y demanda de dinero.
- **Vida familiar y familia extendida:** Se refiere a sus relaciones emocionales con los miembros de la familia, las responsabilidades familiares, la capacidad de su familia para brindarle seguridad emocional y su capacidad para satisfacer las necesidades de amor de los miembros de la familia en momentos distintos a los que surgen (Grimaldo, 2011).

E. Problemas de la investigación

a. Problema general

¿De qué manera la inflación se relaciona con la calidad de vida de la provincia de Ica durante el año 2021?

b. Problemas específicos

1. ¿De qué manera el índice de precios al consumidor se relaciona con la calidad de vida de la provincia de Ica durante el año 2021?
2. ¿De qué manera el desempleo se relaciona con la calidad de vida de la provincia de Ica durante el año 2021?
3. ¿De qué manera la hiperinflación se relaciona con la calidad de vida de la provincia de Ica durante el año 2021?

F. Justificación

Este estudio pretende evidenciar la hipótesis sobre el tipo de relación que existe entre la inflación y la calidad de vida, y en qué medida la variable independiente influye en la variable dependiente. Los resultados que se obtendrán ayudarán a los estudiantes universitarios a tomar decisiones efectivas en la investigación de seguimiento que deseen realizar. Asimismo, busca contrastar el conocimiento teórico con la evidencia empírica que lo sustenta, y de esta manera pretende descubrir si las teorías que sugieren una relación entre inflación y calidad de vida son consistentes con el estudio de Ica, contribuyendo así a generar referentes teóricos y empíricos concretos para el caso, que también contribuyen al conocimiento científico.

G. Objetivos de la investigación

a. Objetivo general

Determinar si la inflación se relaciona con la calidad de vida de la provincia de Ica durante el año 2021.

b. Objetivos específicos

1. Establecer si el índice de precios al consumidor se relaciona con la calidad de vida de la provincia de Ica durante el año 2021.
2. Determinar si el desempleo se relaciona con la calidad de vida de la provincia de Ica durante el año 2021.
3. Determinar si la hiperinflación se relaciona con la calidad de vida de la provincia de Ica durante el año 2021.

H. Hipótesis de la investigación

a. Hipótesis general

La inflación se relaciona con la calidad de vida de la provincia de Ica durante el año 2021.

b. Hipótesis específicas

1. El índice de precios al consumidor se relaciona con la calidad de vida de la provincia de Ica durante el año 2021.
2. El desempleo se relaciona con la calidad de vida de la provincia de Ica durante el año 2021.
3. La hiperinflación se relaciona con la calidad de vida de la provincia de Ica durante el año 2021.

I. Variables de la investigación

a. Variable independiente

Inflación.

b. Variable dependiente

Calidad de vida.

c. Variable interviniente

Desequilibrio económico.

J. Operacionalización de variables

Tabla 1

Matriz de operacionalización de variable (X): Inflación

Título: La inflación y su relación con la calidad de vida de la provincia de Ica durante el año 2021.				
Variable (X)	Definición conceptual	Definición operacional	Dimensión	Indicadores
Inflación	Es un aumento de precios general y sostenido que equivale a una devaluación de la moneda.	La inflación será medida por la evolución de los índices de precios al consumidor (IPC), evolución en el desempleo y la evolución de la hiperinflación.	Índice de precios al consumidor (IPC).	Evolución en los índices de precios al consumidor.
	La moneda afecta negativamente la actividad económica y el bienestar de las personas. (BCRP, 2017)		Desempleo	Evolución en el desempleo.
			Hiperinflación	Evolución de la hiperinflación.

Nota. Elaboración Propia (2022).

Tabla 2*Matriz de operacionalización de variable (Y): Calidad de vida*

Título: La inflación y su relación con la calidad de vida de la provincia de Ica durante el año 2021.				
Variable (Y)	Definición conceptual	Definición operacional	Dimensión	Indicadores
Calidad de vida	La calidad de vida es un estado de satisfacción general que se deriva de la realización del propio potencial. Tiene un aspecto subjetivo y un aspecto objetivo. Es una sensación subjetiva de bienestar físico, psicológico y social. (Ardilla, 2005).	La calidad de vida será medida por la evolución de ingresos, índices de educación y los índices de salud.	Ingresos	Evolución de los ingresos.
			Educación	Índices de educación.
			Salud	Índices de salud.

Nota. Elaboración Propia (2022).

II. ESTRATEGIA METODOLÓGICA

A. Tipo, nivel y diseño de investigación

a. Tipo de investigación

Se empleará una investigación de tipo aplicada, dado que las variables de investigación ya son conocidas, y se dará a responder las preguntas planteadas.

b. Nivel de investigación

Se utilizará un nivel de investigación correlacional, ya que se busca encontrar el nivel de correlación que puedan tener las variables a estudiar.

c. Diseño de investigación

Se utilizará para esta investigación un diseño no experimental, dado que no se podrá manipular las variables a estudiar, limitándose a observar de qué manera se manejan y poder obtener los datos requeridos para la investigación.

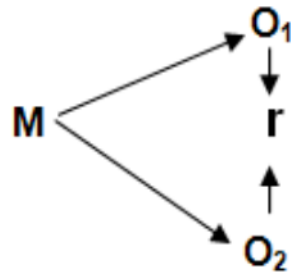

Donde:

M = Muestra

O1 = Observación de la Variable 1

O2 = Observación de la Variable 2

R = Correlación entre dichas variables

B. Población, muestra materia de investigación

a. Población

La población estará comprendida por los datos e información de las variables en estudio Inflación y Calidad de vida, correspondientes al año 2021.

b. Muestra

La muestra estará comprendida por los datos e información de las variables en estudio Inflación y Calidad de vida, correspondientes al año 2021.

C. Técnica de recolección de datos

Para la investigación se empleará como técnica el análisis documental, para poder obtener la información bibliográfica, realizando búsquedas en las páginas de entidades que proporcionen los datos sobre las variables en estudio.

Como instrumento se empleará la ficha de datos, para poder registrar todos los datos obtenidos relacionados a nuestro tema en estudio.

D. Instrumentos de recolección de datos

Como instrumento se empleará la ficha de datos, para poder registrar todos los datos obtenidos relacionados a nuestro tema en estudio.

E. Técnica de procesamiento de datos, análisis e interpretación de resultados

Para poder elaborar las tablas de datos se usará el programa MS Excel, igualmente se ejecutarán los gráficos respectivos. Y utilizaremos el programa estadístico SPSS para poder corroborar las hipótesis planteadas.

III. RESULTADOS

Tabla 3

Evolución de la inflación 2021 (Ene - Dic)

Período	Inflación
Enero	0.6
Febrero	0.5
Marzo	0.1
Abril	0.2
Mayo	0.3
Junio	0.1
Julio	0.4
Agosto	0.2
Setiembre	0.2
Octubre	0.7
Noviembre	0.5
Diciembre	0.1

Figura 1

Evolución de la inflación 2021 (Ene - Dic)

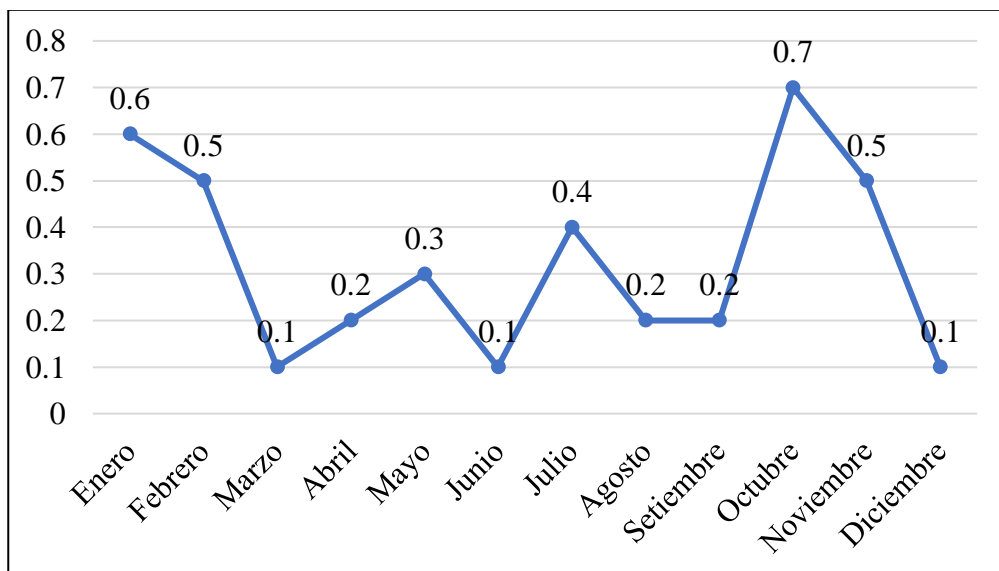

Interpretación: Se observa que la inflación durante el año 2021, inició con un valor estimado de 0.6, a partir de los meses posteriores se evidenció una variación significativa tanto de manera ascendente como descendente, ocasionando que para el diciembre el valor sea de 0.1, siendo el más bajo registrado en el año.

Tabla 4*Evolución del índice de precio al consumidor 2021 (Ene - Dic)*

Período	Índice de precio al consumidor
Enero	128.33
Febrero	128.22
Marzo	129.19
Abril	129.25
Mayo	129.53
Junio	130.22
Julio	131.57
Agosto	132.97
Setiembre	133.72
Octubre	134.50
Noviembre	135.10
Diciembre	136.10

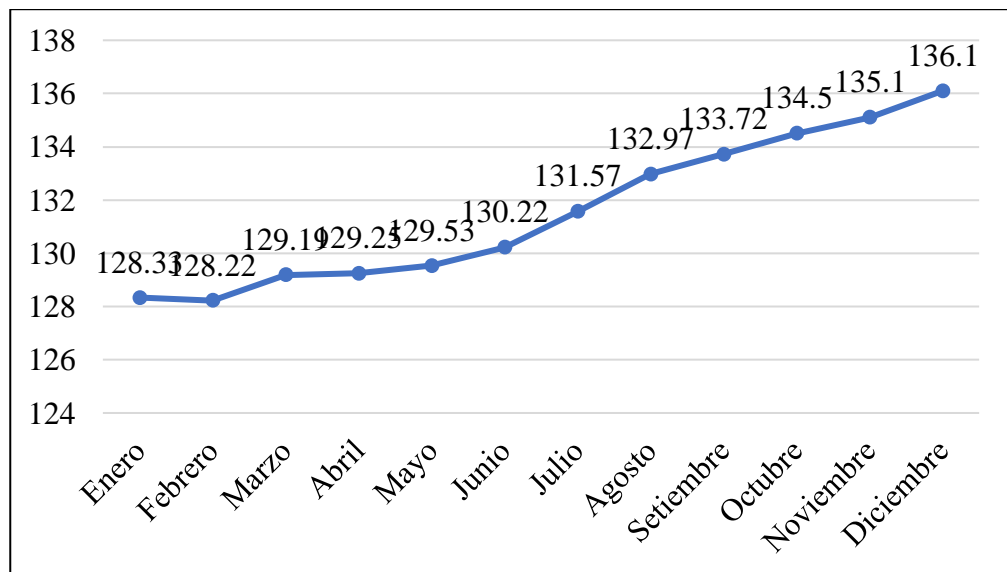
Figura 2*Evolución del índice de precio al consumidor 2021 (Ene - Dic)*

Interpretación: Se observa que el IPC durante el año 2021, inició con un valor estimado de 128.33, a partir de los meses posteriores se evidenció un crecimiento constante en cuanto a la variable, ocasionando que para el diciembre el valor sea de 136.10, siendo el mayor registrado.

Tabla 5*Evolución del desempleo 2021 (Ene - Dic)*

Período	Desempleo
Enero	13.0
Febrero	14.5
Marzo	15.3
Abril	15.1
Mayo	12.0
Junio	10.3
Julio	9.4
Agosto	9.5
Setiembre	10.0
Octubre	9.6
Noviembre	9.1
Diciembre	7.8

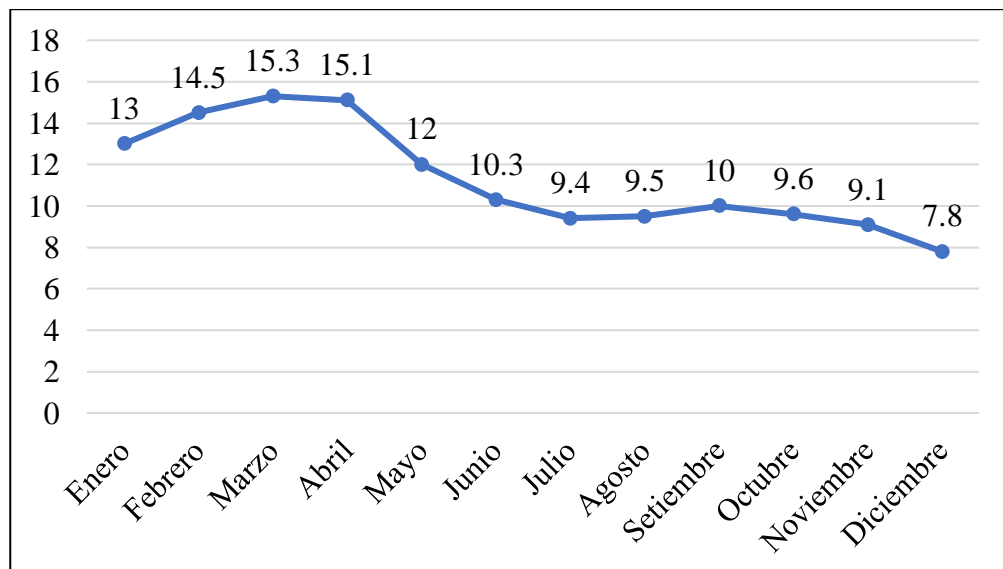
Figura 3*Evolución del desempleo 2021 (Ene - Dic)*

Interpretación: Se observa que el desempleo durante el año 2021, inició con un valor estimado de 13.0, a partir de los meses posteriores se evidenció una variación significativa, siendo ascendente durante los primeros cuatro meses y un descenso a partir de dichos períodos, ocasionando que para el diciembre el valor sea de 7.8, siendo el más bajo registrado en el año.

Tabla 6*Evolución del índice de calidad de vida 2021 (Ene - Dic)*

Período	Índice de calidad de vida
Enero	76.52
Febrero	76.52
Marzo	76.52
Abril	76.74
Mayo	76.74
Junio	76.74
Julio	76.95
Agosto	76.95
Setiembre	76.95
Octubre	74.60
Noviembre	74.60
Diciembre	74.60

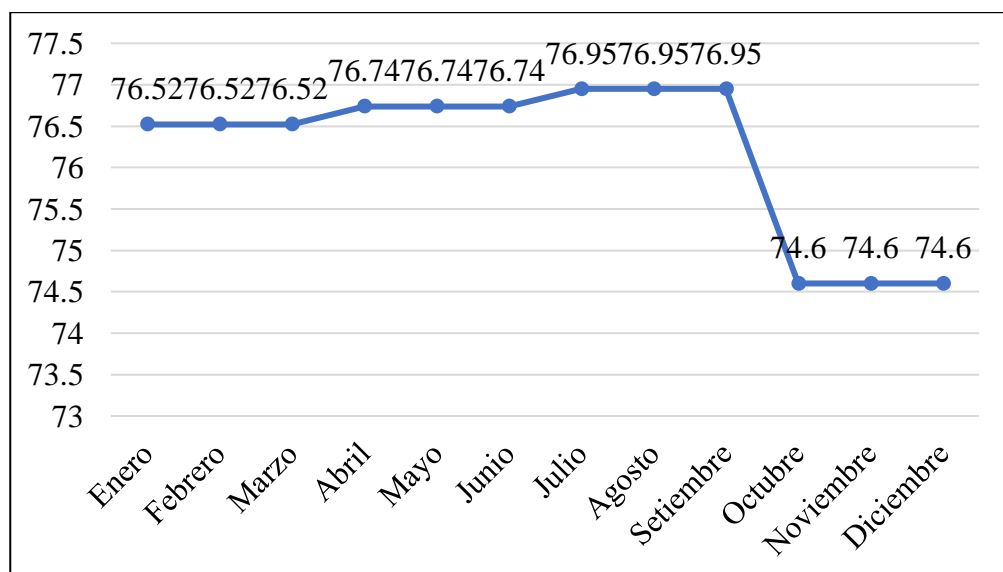
Figura 4*Evolución del índice de calidad de vida 2021 (Ene - Dic)*

Interpretación: Se observa que el índice de calidad de vida durante el año 2021, inició con un valor estimado de 76.52, a partir de los meses posteriores se evidenció un crecimiento bajo y sostenido. Sin embargo, para el último trimestre del período 2021, se presentó un descenso en cuanto a dicha variable, llegando a su valor más bajo durante el mes de diciembre, siendo de 74.6.

Tabla 7*Evolución de los ingresos 2021 (Ene - Dic)*

Período	Ingresos
Enero	1366.8
Febrero	1331.5
Marzo	1300.4
Abril	1291.7
Mayo	1301.3
Junio	1313.3
Julio	1334.2
Agosto	1354.2
Setiembre	1379.2
Octubre	1452.3
Noviembre	1449.9
Diciembre	1447.7

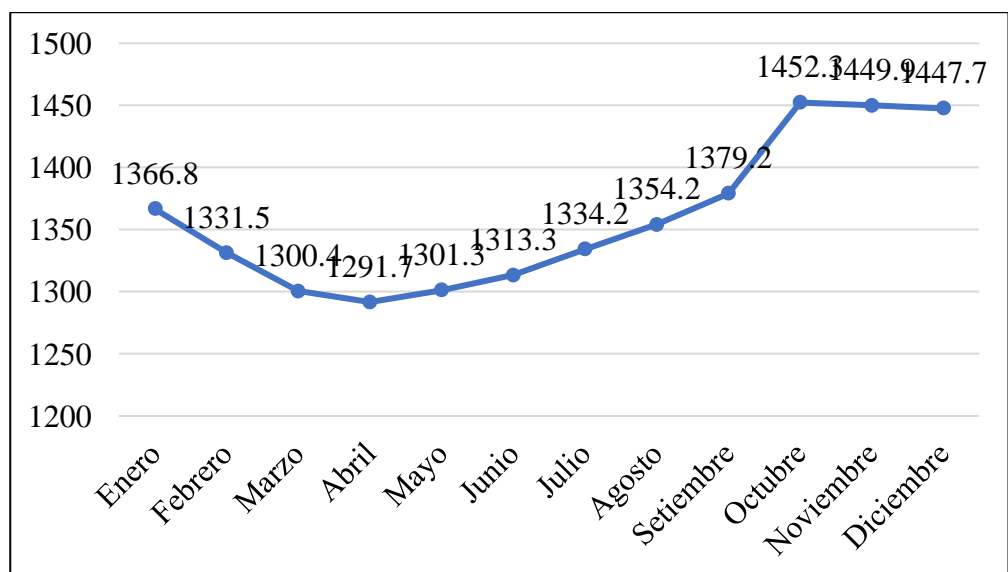
Figura 5*Evolución de los ingresos 2021 (Ene - Dic)*

Interpretación: Se observa que el ingreso promedio durante el año 2021, inició con un valor estimado de 1366.8, a partir de los meses posteriores se evidenció inicialmente un descenso hasta el mes de abril. Sin embargo, para los meses posteriores se presentó un aumento constante, llegando al mes de diciembre a la cifra más alta registrada, siendo de 1447.7.

Tabla 8*Evolución del nivel de educación 2021 (Ene - Dic)*

Período	Educación
Enero	93.6
Febrero	93.6
Marzo	93.6
Abril	94.1
Mayo	94.1
Junio	94.1
Julio	95.2
Agosto	95.2
Setiembre	95.2
Octubre	94.9
Noviembre	94.9
Diciembre	94.9

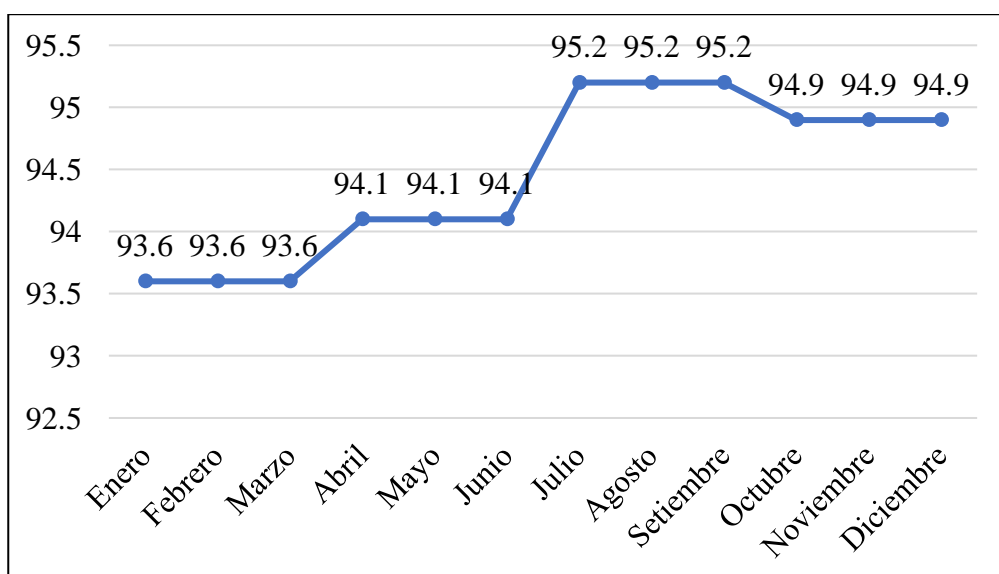
Figura 6*Evolución del nivel de educación 2021 (Ene - Dic)*

Interpretación: Se observa que el nivel de educación durante el año 2021, inició con un valor estimado de 93.6, donde en los meses siguientes se presentó un crecimiento sostenido llegando hasta el mes de setiembre dicho aumento, dado que, para el período de octubre a diciembre, se registró un descenso, llegando a 94.9.

Tabla 9

Evolución del índice de salud 2021 (Ene - Dic)

Período	Índice de salud
Enero	77.3
Febrero	77.3
Marzo	77.3
Abril	79.7
Mayo	79.7
Junio	79.7
Julio	81.3
Agosto	81.3
Setiembre	81.3
Octubre	83.3
Noviembre	83.3
Diciembre	83.3

Figura 7

Evolución del índice de salud 2021 (Ene - Dic)

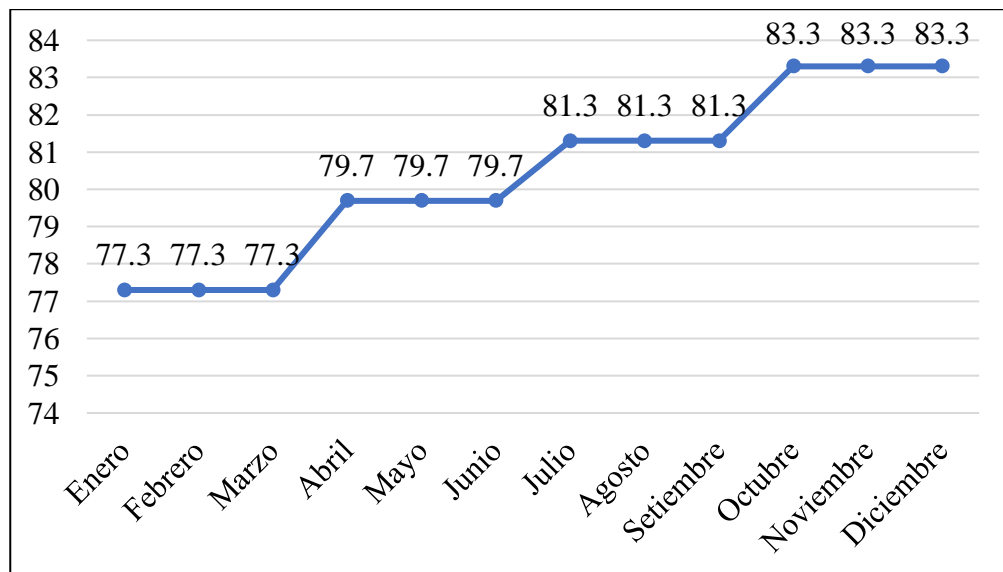

Interpretación: Se observa que el nivel de educación durante el año 2021, inició con un valor estimado de 93.6, donde en los meses siguientes se presentó un crecimiento sostenido llegando hasta el mes de setiembre dicho aumento, dado que, para el período de octubre a diciembre, se registró un descenso, llegando a 94.9.

Hipótesis general:

H₀: La inflación no se relaciona con la calidad de vida de la provincia de Ica durante el año 2021.

H₁: La inflación se relaciona con la calidad de vida de la provincia de Ica durante el año 2021.

Tabla 10*Comprobación hipótesis general*

		Inflación	Índice de calidad de vida
Inflación	Correlación de Pearson	1	-,347
	Sig. (bilateral)		,270
	N	12	12
Índice de calidad de vida	Correlación de Pearson	-,347	1
	Sig. (bilateral)	,270	
	N	12	12

Interpretación: Se identifica que, el valor de correlación de Pearson fue del -0.347, siendo equivalente a una correlación baja y negativa. Sin embargo, en base al valor de significancia el cual fue de 0.270, se tiene que es mayor a 0.05, por lo tanto, se da por rechazada la hipótesis alterna, indicando que no existe una relación entre las variables.

Hipótesis específica 1:

H₀: El índice de precios al consumidor no se relaciona con la calidad de vida de la provincia de Ica durante el año 2021.

H₁: El índice de precios al consumidor se relaciona con la calidad de vida de la provincia de Ica durante el año 2021.

Tabla 11*Comprobación hipótesis específica 1*

		Correlaciones	
		Índice de precios al consumidor	Índice de calidad de vida
Índice de precios al consumidor	Correlación de Pearson	1	-,689 [*]
	Sig. (bilateral)		,013
	N	12	12
Índice de calidad de vida	Correlación de Pearson	-,689 [*]	1
	Sig. (bilateral)	,013	
	N	12	12

*. La correlación es significativa en el nivel 0,05 (bilateral).

Interpretación: Se identifica que, el valor de correlación de Pearson fue del -0.689, siendo equivalente a una correlación moderada y negativa. Asimismo, en base al valor de significancia el cual fue de 0.013, se tiene que es menor a 0.05, por lo tanto, se da por aceptada la hipótesis alterna, indicando que existe una relación entre las variables.

Hipótesis específica 2:

Ho: El desempleo no se relaciona con la calidad de vida de la provincia de Ica durante el año 2021.

H1: El desempleo se relaciona con la calidad de vida de la provincia de Ica durante el año 2021.

Tabla 12

Comprobación hipótesis específica 2

		Desempleo	Índice de calidad de vida
Desempleo	Correlación de Pearson	1	,460
	Sig. (bilateral)		,132
	N	12	12
Índice de calidad de vida	Correlación de Pearson	,460	1
	Sig. (bilateral)	,132	
	N	12	12

Interpretación: Se identifica que, el valor de correlación de Pearson fue del 0.460, siendo equivalente a una correlación baja y positiva. Sin embargo, en base al valor de significancia el cual fue de 0.132, se tiene que es mayor a 0.05, por lo tanto, se da por rechazada la hipótesis alterna, indicando que no existe una relación entre las variables.

Hipótesis específica 3:

Ho: La hiperinflación no se relaciona con la calidad de vida de la provincia de Ica durante el año 2021.

H1: La hiperinflación se relaciona con la calidad de vida de la provincia de Ica durante el año 2021.

Interpretación: Se señala que, durante el período 2021, siendo el período analizado, no se registró valores correspondientes a la hiperinflación, por lo tanto, al no existir dicha data, se da por rechazada la hipótesis alterna, indicando que no existe correlación entre las variables.

IV. DISCUSIÓN

Según la investigación llevada a cabo por Espinosa (2018), se determina que, la inflación tanto al corto como al largo plazo han repercutido en el crecimiento económico en México, siendo específicamente en el nivel de ingresos de los pobladores. Por su parte, en cuanto al territorio peruano se refiere, se cita a Jiménez (2019), quien determinó que, la inflación repercutió significativamente en el salario percibido por la población, donde se presenta una situación en que, a medida que el salario mínimo aumenta la inflación se vio incrementada. Por otro lado, Paco (2019), en su estudio, identificó que, a medida que la inflación aumenta los índices de calidad de vida se resienten, esto significa que, la calidad de vida de los pobladores se ve afectada por un incremento de la inflación. Para Aliaga (2018), la inflación presenta una relación considerable en cuanto a la empleabilidad, traduciéndose en un impacto considerable en el nivel de ingresos de la población.

V. CONCLUSIONES

1. Se determinó según el objetivo general que, la inflación no se relaciona con la calidad de vida de la provincia de Ica durante el año 2021, dado que el valor de significancia no cumple la condición de ser menor a 0.05, representando el rechazo de la hipótesis alterna.
2. Se determinó según el primer objetivo específico que, el índice de precios al consumidor se relaciona con la calidad de vida de la provincia de Ica durante el año 2021, esto debido a que, el valor de significancia cumple la condición de ser menor a 0.05, indicando que la hipótesis alterna sea aceptada.
3. Se determinó según el segundo objetivo específico que, el desempleo no se relaciona con la calidad de vida de la provincia de Ica durante el año 2021, dado que el valor de significancia no cumple la condición de ser menor a 0.05, representando el rechazo de la hipótesis alterna.
4. Se determinó según el tercer objetivo específico que, la hiperinflación no se relaciona con la calidad de vida de la provincia de Ica durante el año 2021, dado que el valor de significancia no cumple la condición de ser menor a 0.05, representando el rechazo de la hipótesis alterna.

VI. RECOMENDACIONES

1. Se recomienda a las principales autoridades enfocar los esfuerzos en el estudio de variables relacionadas al mejoramiento de la calidad de vida de la población dentro de la provincia de Ica, dado que, al analizar la inflación, esta no presentó una repercusión directa respecto a la calidad de vida.
2. Se recomienda a los gobiernos evaluar y monitorear el comportamiento del índice de precios al consumidor dado que, se observa una repercusión directa en cuanto a la calidad de vida de la población, esto se refleja, en la capacidad de adquisición de los pobladores.
3. Se recomienda a los futuros investigadores, identificar dimensiones relacionadas a la variable independiente, pero considerando distintas a las evaluadas en la presente investigación. De esta manera, se plantea determinar que dimensiones son más influyentes en cuanto a la calidad de vida.

VII. REFERENCIAS BIBLIOGRÁFICAS

- Aliaga, J. (2018). *Inflación y el crecimiento económico: Determinantes del desempleo en el Perú en los años 1980-2015. Tesis de pregrado, Universidad Continental.* Repositorio institucional. Recuperado de: <https://repositorio.continental.edu.pe/handle/20.500.12394/4906>
- Alpaca, J. (2019). *Crecimiento económico y su relación con el desarrollo social humano en el Perú durante el periodo 2006-2017: determinantes del crecimiento económico y del desarrollo social humano, un enfoque regional. Tesis de pregrado, Universidad Nacional de San Agustín de Arequipa.* Recuperado de: <http://repositorio.unsa.edu.pe/bitstream/handle/UNSA/10387/ECalroj.pdf?sequence=1&isAllowed=y>
- Ardilla, R. (2005). *Calidad de vida: una definición integradora. Revista Latinoamericana de Psicología, vol. 35, núm. 2. Colombia.* Recuperado de: <https://www.redalyc.org/pdf/805/80535203.pdf>
- Arredondo, K. (2019). *Nivel educativo y la pobreza en el Perú durante el periodo 2007-2016. Tesis de pregrado, Universidad Nacional del Altiplano.* Repositorio institucional. Recuperado de: <http://repositorio.unap.edu.pe/handle/UNAP/12310>
- Banco Central de reserva del Perú (BCRP). *Inflación.* Recuperado de: <https://www.bcrp.gob.pe/docs/Proyeccion-Institucional/Concurso-Escolar/2006/Concurso-Escolar-2006-Material-1.pdf>
- Dulcich, F. (2016). *Los fundamentos de la inflación en la Argentina de la postconvertibilidad: un análisis a partir de un modelo VAR estructural. Tesis de pregrado, Universidad de Buenos Aires.* Repositorio institucional. Recuperado de: <https://www.redalyc.org/pdf/462/46247652003.pdf>
- Espinosa, G. (2018). *La inflación y el crecimiento económico en México. consideración del umbral inflacionario y simultaneidad, 1993-2017. Tesis de maestría, Colegio de la frontera del norte.* Recuperado de: <https://www.colef.mx/posgrado/wp-content/uploads/2018/10/TESIS-Espinosa-Tapia-Gilberto.pdf>
- Gee, B. y Limo, J. (2016). *Determinantes de la Inflación Peruana: un Enfoque de Econometría Espectral.* Tesis de maestría presentado en la Universidad del Pacífico. Recuperado de:

https://repositorio.up.edu.pe/bitstream/handle/11354/1449/Bill_Tesis_maestria_2016.pdf?sequence=1

Hidalgo, A. (2016). *Relación entre la tasa de inflación y la tasa de desempleo en el Perú:1995 –2015*. Tesis de pregrado presentado en la Universidad Nacional de Trujillo. Recuperado de: https://dspace.unitru.edu.pe/bitstream/handle/UNTRU/5233/hidalgo%c3%b1amot_alvaro.pdf?sequence=1&isAllowed=y

Jimenez, M. (2019). Análisis de la remuneración mínima vital y su incidencia en la inflación en el Perú, periodo 2001-2016. Recuperado de: <https://hdl.handle.net/20.500.12692/39491>

Paco, L & Rivero, H. & Rojas, B. (2019). *Impacto de la inflación en la calidad de vida de las personas en Lima Metropolitana, 2000 – 2018*. Recuperado de: <https://hdl.handle.net/20.500.12692/64590>

VIII. ANEXOS

Anexo 1: Base de datos

Variable independiente: Inflación

Año 2021	Inflación	Índice de Precios al consumidor (IPC)	Desempleo	Hiperinflación
Enero	0.6	128.33	13.0	0.0
Febrero	0.5	128.22	14.5	0.0
Marzo	0.1	129.19	15.3	0.0
Abril	0.2	129.25	15.1	0.0
Mayo	0.3	129.53	12.0	0.0
Junio	0.1	130.22	10.3	0.0
Julio	0.4	131.57	9.4	0.0
Agosto	0.2	132.97	9.5	0.0
Setiembre	0.2	133.72	10.0	0.0
Octubre	0.7	134.50	9.6	0.0
Noviembre	0.5	135.10	9.1	0.0
Diciembre	0.1	136.10	7.8	0.0

Nota. Banco Central de Reserva del Perú (2022).

Variable dependiente: Calidad de vida

Año 2021	Índice de calidad de vida	Ingresos	Educación	Salud
Enero	76.52	1366.8	93.6	77.3
Febrero	76.52	1331.5	93.6	77.3
Marzo	76.52	1300.4	93.6	77.3
Abril	76.74	1291.7	94.1	79.7
Mayo	76.74	1301.3	94.1	79.7
Junio	76.74	1313.3	94.1	79.7
Julio	76.95	1334.2	95.2	81.3
Agosto	76.95	1354.2	95.2	81.3
Setiembre	76.95	1379.2	95.2	81.3
Octubre	74.60	1452.3	94.9	83.3
Noviembre	74.60	1449.9	94.9	83.3
Diciembre	74.60	1447.7	94.9	83.3

Nota. Instituto Nacional de Estadística e Informática (2022).

Anexo 2: Matriz de consistencia

Título: La inflación y su relación con la calidad de vida de la provincia de Ica durante el año 2021.				
Pregunta general	Objetivo general	Hipótesis general	Variables	Metodología
¿De qué manera la inflación se relaciona con la calidad de vida de la provincia de Ica durante el año 2021?	Determinar si la inflación se relaciona con la calidad de vida de la provincia de Ica durante el año 2021.	La inflación se relaciona con la calidad de vida de la provincia de Ica durante el año 2021.	Variable (X): Inflación Dimensiones: • Índice de precios al consumidor (IPC). • Desempleo. • Hiperinflación.	Tipo: Aplicada. Nivel: Correlacional. Diseño: No experimental. Población: Año 2021 Muestra: Año 2021.
Preguntas específicas	Objetivos específicos	Hipótesis específicas		
¿De qué manera el índice de precios al consumidor se relaciona con la calidad de vida de la provincia de Ica durante el año 2021?	Establecer si el índice de precios al consumidor se relaciona con la calidad de vida de la provincia de Ica durante el año 2021.	El índice de precios al consumidor se relaciona con la calidad de vida de la provincia de Ica durante el año 2021.	Variable (Y): Calidad de vida. Dimensiones: • Ingresos. • Educación. • Salud.	Técnica de recolección: Análisis documental. Instrumento de recolección: Ficha de datos.
¿De qué manera el desempleo se relaciona con la calidad de vida de la provincia de Ica durante el año 2021?	Determinar si el desempleo se relaciona con la calidad de vida de la provincia de Ica durante el año 2021.	El desempleo se relaciona con la calidad de vida de la provincia de Ica durante el año 2021.		
¿De qué manera la hiperinflación se relaciona con la calidad de vida de la provincia de Ica durante el año 2021?	Determinar si la hiperinflación se relaciona con la calidad de vida de la provincia de Ica durante el año 2021.	La hiperinflación se relaciona con la calidad de vida de la provincia de Ica durante el año 2021.		

relaciona con la calidad de vida de la provincia de
de vida de la provincia de Ica durante el año 2021.
Ica durante el año 2021?

Nota. Elaboración propia (2022)